A jogatina official em São Paulo

Bibliotheca Nacional Av. Rio Branco

S. PAULO, 20 — (Do correspondente) — Foi assignado, hoje, na ultima hora, o decreto que officializa o jogo em S. Paulo. Cada batota pagará 50 contos de licença annual e os frequentadores 20$000 de entrada por sessão. O decreto é longo e minucioso. O sr. João Alberto declara que, em virtude de seus poderes discricionarios, póde tudo em S. Paulo, inclusive legislar em materia de competencia federal. O decreto immoral está provocando profunda indignação, todos recordando o movimento popular espontaneo que em 24 de outubro destruiu e incendiou as installações de bicheiros e banqueiros de outros jogos. O contraste entre a acção do sr. Getulio Vargas ahi no Rio e de seu preposto, aqui, em S. Paulo, é objecto de commentarios deprimentes para a autoridade do chefe do governo provisorio.

Diario Carioca

Director: J. E. DE MACEDO SOARES

Anno IV — Numero 889 | Rio de Janeiro, Quinta-feira, 21 de Maio de 1931 | Praça Tiradentes n.° 77

Bibliotheca Nacional do Rio de Janeiro — Cont. Legal — Secção

Opportunidade

Os paulistas adoptaram, com mais ou menos intelligencia, uma formula nova de opposição ao sr. João Alberto, interventor federal no Estado. Reclamam, insistentemente, a volta ao regimen constitucional, na supposição de que o restabelecimento da legalidade os libertará da occupação militar.

A Sociedade de Medicina e Cirurgia, o Instituto da Ordem dos Advogados e o Instituto de Engenharia, isto é, as tres associações scientificas e profissionaes mais importantes do Estado, tomaram a frente do movimento e estão recebendo adhesões impressionantes. Estão publicados officios de solidariedade da Associação Commercial de São Paulo, da Associação dos Bancos de São Paulo, da Polyclinica de São Paulo, da Associação Commercial de Palmital e do Gremio Polytechnico.

As adhesões de particulares chovem dos quatro cantos do Estado. Já commentamos a representação epicena de um grupo de cavalheiros que aproveitou a vasa para disfarçar o engrossamento ao sr. João Alberto, com os pruridos constitucionalistas.

Agora, temos outra "Liga", a da defesa paulista, que é, propriamente, mais uma manifestação do amor proprio ferido, do povo do Estado, reagindo contra "incursões e arbitrios nocivos a São Paulo".

Parallelamente, as prisões politicas regorgitam de victimas e os antigos martyres da ilha da Trindade, da ilha Rasa e da ilha Grande, pensam em desterrar para a ilha dos Porcos os patriotas paulistas insubmissos.

Desejariamos muito saber até onde irá a solidariedade do Governo Provisorio com os dislates, as violencias e os erros da interventoria em São Paulo. O movimento pró-Constituição será, por emquanto, na terra de Braz Cubas, uma reacção contra o militarismo barbaro que a domina. Amanhã, virá, com uma bandeira invencivel, combater o Governo Provisorio e a propria Revolução de Outubro.

Nem o sr. Getulio Vargas, nem os membros de seu ministerio, nem qualquer dos chefes graduados do regimen revolucionario, é contrario ao retorno ao systema constitucional. A unica objecção até agora opposta ao brusco encerramento do periodo de poderes discricionarios, é relativa á opportunidade da medida. E que essa inopportunidade é flagrante, demonstra o facto de os partidarios da Constituinte não terem trazido a publico a minima collaboração para a nova ideologia a ser codificada.

Os paulistas querem uma Constituição; todos nós tambem a queremos. O que falta é amadurecer as idéas ao sol das discussões, para que se faça uma reforma realmente reclamada e sentida pela Nação brasileira.

Os intellectuaes de São Paulo e, de resto, os pensadores de todo o paiz, prestariam melhor serviço, especificando, desde logo, os ideaes que querem ver consagrados na nova Constituição. Assim, se comprehenderia, mais claramente, que esse justo anseio não é, estricta e limitadamente, uma formula de livrar São Paulo da occupação estrangeira.

Seja como fôr, queremos que fique bem claro que o Governo Provisorio é tão constitucional como quem mais o seja neste paiz; a questão é de opportunidade e está nas mãos do povo brasileiro mostrar, pelos seus orgãos mais representativos, que essa opportunidade é chegada.

J. E. DE MACEDO SOARES

AINDA E SEMPRE A BACCHANAL administrativa do Ministerio da Justiça

O SR. AZEREDO SEMPRE INCORRIGIVEL! DUAS VEZES 43 CONTOS PARA GRATIFICAÇÕES? — MAIS UMA RELAÇÃO DOS BENEFICIADOS PELAS "GENTILEZAS" DO GOVERNO DEPOSTO

Os escandalos administrativos do Ministerio da Justiça, postos em evidencia pelos relatorios da Commissão de Syndicancia ultimamente lidos perante a Junta de Sancções, continuam a impressionar a opinião publica, que já agora aguarda, confiante, o julgamento daquelle orgão de justiça revolucionaria.

Emquanto não chega a solução final, e os processos volumosos aguardam a defesa dos accusados, se estes tiverem coragem para tanto, não será demais que se vá publicando depoimento e detalhes da bacchanal administrativa ali levada a effeito pelo sr. Vianna do Castello, que chegou, mesmo, a receber do chefe do seu gabinete, 1.581:010$000, que gastou indevidamente, pois não soube ou não quiz explicar o destino dado a tão grande importancia.

A DEFESA DO PORTEIRO

O porteiro do Ministerio da Justiça, Antonio José de Oliveira, accusado de haver recebido varias quantias por processos irregulares, ao ser citado pela Commissão de Syndicancias, disse:

"Jamais recebi qualquer importancia do Banco do Brasil, em cheques ou em outra formula qualquer de ordem, dinheiro para determinadas applicações; ignoro completamente essas suppostas irregularidades, pois dos pagamentos feitos á conta de supprimentos pela nação, delles prestei contas perante o unico orgão competente que é o Tribunal de Contas, cujas comprovações foram julgadas certas e boas, como é do conhecimento dessa honrada commissão; pequenas importancias que me foram confiadas pelo então director do gabinete, dr João Baptista de Mello e Souza, ellas não pódem attingir a tamanha importancia, e esse dinheiro me era entregue para effectuar pagamentos de estada em hoteis, flores para enterro, compra de leite, biscoitos, chá, matte, manteiga, que era servido exclusivamente aos funccionarios do gabinete, cujos documentos desses gastos eram entregues ao fim de cada mez ao ministro, que autorizava os pagamentos respectivos por intermedio do doutor Mello e Souza, não sabendo eu se isso era ou não regular, pois como funccionario subalterno, devo obediencia aos meus superiores, tendo sempre em assumptos dos dinheiros da Nação procedido, como era de meu dever, muito honestamente. E' o que tenho a declarar em minha defesa, e que deve satisfazer a nobre commissão."

RECEBIAM POR CONTA DO GABINETE

O sr. Ernesto Babo, escrivão do cartorio eleitoral, foi tambem ouvido pela Commissão. Declarou, então, que, no exercicio daquelle cargo, recebeu, do gabinete do ministro Vianna do Castello, diversas importancias para pagamento de gratificações ao pessoal effectivo e contratado do referido cartorio, conforme folhas de gratificações em que eram organizadas pelo depoente e assignadas pelo juiz, dr. Teixeira de Mello e enviadas em duplicata ao ministro, que, á vista dellas, remettia ao depoente cheques contra o Banco do Brasil ou importancias em dinheiro; que o pessoal effectivo e o contratado do cartorio recebiam os vencimentos legaes no Thesouro, sendo os pagamentos aqui referidos, simples gratificações pelos serviços extraordinarios; que depois de esgotada a verba para o serviço eleitoral, não podendo os contratados receberem vencimentos no Thesouro, passaram a receber vencimentos e gratificações por conta do gabinete, conforme folhas tambem organizadas pelo depoente".

SEMPRE O SR. AZEREDO!

Como é sabido, o sr. Antonio Azeredo figura na relação dos beneficiados pelo Ministerio da Justiça, com a quantia de 43 contos. Esse dinheiro, que se destinava ao pagamento de gratificações extraordinarias ao pessoal da Secretaria do Senado, que trabalhou na apuração das eleições de 1.° de março, ao que parece, não teve applicação segura. Os funccionarios alludidos receberam, é verdade, as gratificações, mas, estas foram pagas, não por aquella quantia, concedida pelo Ministerio da Justiça, mas por importancia egual, dada pelo Ministerio do Exterior, para o mesmo fim. Isso, pelo menos, foi affirmado pelo funccionario, sr. Peixoto, perante a Commissão de Syndicancias perante o Congresso.

Sr. Antonio Azeredo

AQUI TEM DE TUDO: MISSA, DICCIONARIO, SUBVENÇÕES, ETC.

A lista abaixo é bastante curiosa. Refere-se ella aos "auxilios" dispensados pelo sr. Vianna do Castello a varios dos "amigos" do governo durante o anno de 1928 e por conta dos depositos existentes no Banco do Brasil e destinados á "Ordem publica". Nessa relação figura tambem o famoso sr. Mario Cardim, celebrizado secretario do ex-prefeito Prado Junior. O publico que faça o julgamento devido.

Para a indemnisação ao dr. Santos Marques e outros pagamentos, 4:500$000, ao tenente A. A. Ferreira, para despesas do Ministerio da Guerra, 810$000; para despesas do Ministerio da Guerra e diversos pagamentos,...... 1:300$000; ao Ministerio da Guerra, alimentação de presos politicos, 8:865$000; ao tenente pagador A. A. Ferreira, despesas do Ministerio da Guerra, 6:680$000; ao tenente A. A. Ferreira, despesas do Ministerio da Guerra.... 1:661$000; ao mesmo, idem,..... 4:611$000; ao tenente A. A. Ferreira, despesas do Ministerio da Guerra, 3:842$000; para despesas do Ministerio da Guerra e despesas da Secretaria, 17:580$000; á "Gazeta Policial", 1:000$000; ao 1.° tenente A. A. Ferreira, despesas do Ministerio da Guerra,.... 8:066$000; ao 1.° tenente Leonidio Andrade, idem, 4:515$000; ao 1.° tenente A. A. Ferreira, despesas do Ministerio da Guerra,.... 8:659$000; ao 1.° tenente A. A. Ferreira e ao tenente Leonidio Nunes, despesas do Ministerio da Guerra, 6:625$000; ao dr. João Camargo, do gabinete do ministro da Agricultura, festa de 15 de novembro, 10 contos; ao tenente Leonidio de Andrade, despesas do

(Continúa na 12ª pagina).

O sr. ministro das Relações Exteriores do Chile, D. Antonio Planet, faz importante declaração á "U. T. B." sobre os accordos aduaneiros europeus

Tivemos a grande honra de receber do sr. ministro das Relações Exteriores do Chile a seguinte declaração, cujo direito de reproducção foi reservado á "U. T. B.".

"Os povos americanos sempre cogitaram, como sendo uma das suas maiores ambições, do estabelecimento de estreitos vinculos economicos, que sirvam aos seus interesses communs. As conferencias inter-americanas, os governos e os tratadistas nunca deixaram de manifestar idéas e projectos relacionados com essa nobre finalidade. Mas, ou porque tenha sido impossivel realizar collectivamente essas aspirações ou por não ainda sido demonstrada a sua imperiosa necessidade, devido á amenidade relativa da vida continental, até hoje a solidariedade economica dos povos látino-americanos permaneceu no terreno das coisas ideaes. Esse phenomeno contrasta com o adeantamento prodigioso da cooperação em varias espheras de desenvolvimento internacional, de que havemos dado exemplos de sobejo a todo o mundo.

"As circumstancias actuaes parecem indicadas para forçar á meditação sobre a transcendencia enorme que teria a cooperação economica inter-americana, utilisando-se, com vantagens reciprocas, das nossas forças productivas. A depressão profunda dos negocios que se verifica em todo o mundo actua sobre a nossa vitalidade de um modo destructor, não só porque nos faltam os meios de defesa collectiva, como tambem aggravamos o mal geral, criando barreiras locaes, que já os nossos antepassados qualificavam de contrarias ao futuro da America.

"A Europa, depois de consubstanciar o seu proprio problema, trata de resolvel-o antes que desappareça a estructura economica e industrial do Velho Continente. A America está ainda mais ameaçada do que a Europa; entretanto, não se constata ainda o movimento iniciador da acção deante do perigo commum, não obstante o enfraquecimento progressivo das nossas energias commerciaes. E a se considerar a ordem social, que constitue a base de todas as nações, não se póde ignorar que as classes trabalhadoras da America aspirem a um maior bem estar, cuja obtenção é perfeitamente possivel, activando a livre circulação da riqueza através das fronteiras. Existe neste hemispherio uma multidão de homens que não gosam dos beneficios da civilização, e outra que soffre as consequencias dos limites estabelecidos. Seria obra humanitaria e previdente, offerecer-lhes a opportunidade de contribuir para o progresso e para sustentar o organismo democratico dos seus respectivos paizes.

"Nestes conceitos formam um ideal que impulsaremos, animados do mais elevado espirito continental.

"E' de esperar que a consciencia pratica do continente vá ao encontro dos antigos projectos de solidariedade e os converta numa obra real, que os annos se encarregarão de aperfeiçoar".

(as.) — ANTONIO PLANET

O JAZZ-BAND NO INSTITUTO DE MUSICA

Faltava apenas ás reformas do sr. Francisco Campos, acompanhamento musical para o côro dos que contra ella protestam em todos os sectores da pedagogia indigena. Agora um dos professores do Instituto veiu declarar pela imprensa que as innovações ali introduzidas com o novo regulamento, acabarão por afugentar os futuros cultores das artes do som, até justificar-se o fechamento daquella casa ou o seu aproveitamento como albergue nocturno. Assumptos musicaes ainda mais que as artes plasticas não podem ser tratados impunemente por profanos. Esta prudente consideração veda-nos discutir os inconvenientes das desharmonias com que os technicos da musica attribuem ao ministro da Educação ter organizado verdadeiro jazz-band pedagogico onde imperavam as melodias e as regras sábias do contraponto. Ha comtudo, entre as dissonancias do novo regulamento, uma que, realmente, parece justificar o ruidoso concerto de protestos musicaes. Por uma dessas originalidades que não costumam occorrer ao commum dos mortaes, lembrou-se o sr. Francisco Campos de substituir os cursos de solfejo e de piano por uma cadeira de gymnastica. De ora em deante, no palacio artistico do largo da Lapa serão recambiados os candidtos á destreza de um Rubinstein, mas em compensação, lá estará a postos, um iniciado nos segredos da eurythmia de Dalcroze para aperfeiçoar a plastica e imprimir elegancia aos gestos dos musicos de amanhã.

Bem se vê que o sr. Francisco Campos é um grande esthete e sente como Wagner o intoleravel effeito perturbador da mimica de um violinista sem graça transtornando as impressões sensoriaes dos melhores trechos de um poema symphonico. O mestre do Parsifal resolveu o caso enterrando a orchestra no seu theatro de Beyreuth. O ministro da Educação não se contentou com esse expediente architectonico e resolveu o problema fazendo com que os elementos [illegible] futuras orchestras saiam do Instituto sem saber musica mas movendo-se como sylphos em uma inexcedivel elegancia choreographica capaz de fazer estremecer de inveja o esqueleto de Isadora Duncan.

Positivamente, os professores do Instituto são incontentaveis, reclamando contra o regulamento.

UMA INICIATIVA que se impõe

URGE QUE O COMMERCIO, NUM MOVIMENTO DE BOA VONTADE E NA DEFESA DOS SEUS PROPRIOS INTERESSES, REDUZA O HORARIO DO SEU FUNCCIONAMENTO

Em nossa edição de hontem, nós chamámos a attenção do commercio da cidade para uma medida que, além de muito sympathica, por muitos e aceitaveis motivos se impõe: o fechamento de todas as lojas ás 18 horas, quando, de facto, se encerra o movimento das vendas a varejo. Sabem todos os observadores mais attentos o quanto é penoso o trabalho dos vendedores e empregados nas lojas, que permanecem, horas a fio, de pé, attendendo aos freguezes, logrando apenas, um pequeno intervallo para o almoço e sujeitos, portanto, a uma não pequena tensão nervosa, decorrente não só do esforço physico, como tambem do esforço mental, que fazem, seja effectuando calculos rapidos, seja orientando a freguezia nas suas compras. Reduzindo o trabalho dos seus auxiliares, os commerciantes só teriam a lucrar. Melhor repousados, elles adquiririam, é claro, melhor humor. Seriam mais alegres. Ora, ninguem ignora o quanto influe, no animo dos compradores, a alegria dos vendedores... Vender sorrindo, attraindo, distraindo, é uma arte. Só a desenvolvem, porém, com toda a efficiencia, os vendedores sadios. Tudo que é humano tem os seus limites, inclusive a resistencia dos empregados no commercio. Como esperar-se, portanto, depois de um certo numero de horas, que já excede a bôa média do admissivel para o trabalho efficiente, de um homem extenuado, a palavra facil e convincente, o sorriso satisfeito? A fadiga géra impaciencias. Ora, no commercio varejista, uma regra existe: aquella de dar sempre razão ao freguez. O bom vendedor concorda sempre, desviando, porém a teimosia, paciente e diplomaticamente, sem deixar que se aperceba que está concordando, por uma questão de dever.

Como se vê, são complexas e demandam bôa dóse de "self-control" as funcções do mais humilde dos caixeiros. E' logico, por conseguinte, que tomada em conta seja a sua saude, evitando-se o trabalho excessivo. Accresce que, depois das 18 horas, as vendas realizadas não compensam as despesas que foram augmentadas com a depressão cambial, taes como as que são feitas com a illuminação das vitrines, salões de venda e escriptorios. Depois das 18 horas, só entram nas casas commerciaes alguns retardatarios que, ás pressas, compram um ou outro artigo, que esqueceram. Esse facto não póde passar despercebido dos commerciantes observadores. Sómente a rotina explica o não fechamento do commercio ás 18 horas. Terão os rotineiros cabeça tão dura, ao ponto de recusar uma medida que sómente util lhes seria? Respondam os entendidos...

A caminho do exilio

Deportados politicos para Cabo Verde

LISBOA, 20 (Havas) — Recente communicado de Funchal (Madeira) annuncia que, a bordo dos navios "João Bello" e "Africa", foram embarcados, para Cabo Verde, duas turmas de deportados politicos. A primeira era composta de trinta, e a segunda de trinta e cinco pessoas. Entre os deportados figuravam os officiaes revolucionarios Freiria e Souza Dias.

O communicado adeanta que prosegue activamente o inquerito sobre os recentes acontecimentos na ilha. Tinham resultado infrutiferas as diligencias levadas a effeito em varias casas suspeitas.

Pedido de isenção de direitos

Ao director do Thesouro Nacional, o inspector da Alfandega enviou os requerimentos da Companhia Siderurgica Belgo Mineira, da Usina Assucar Fluvial e da Société Sucrerie Rio Branco sollicitando isenção de direitos para os materiaes que importaram pelos vapores "General Belgrano" e "Jamaique", entrados ha pouco em nosso porto.

A SITUAÇÃO NA HESPANHA

O governo está decidido a manter a ordem e defender a tranquillidade publica

MADRID, 20 (Havas) — Empenhado em afastar toda e qualquer duvida quanto á sua decisão de manter a ordem e defender a tranquillidade publica, o governo acaba de tomar novas e sevéras medidas preventivas, não obstante ser absoluta a tranquillidade reinante no paiz inteiro.

Nesta capital, as forças em disponibilidade, que se reduzem á Guarda Civil e á Policia, são julgadas sufficientes para evitar as agitações, sem recurso a meios extraordinarios.

Vão servir na 2.ª delegacia auxiliar

Por acto do chefe de policia, foram designados para servir na 2ª delegacia auxiliar, os commissarios Oswaldo Guimarães e Alderio Ferreira, respectivamente do 6° e 25° districto policial.

FAGULHAS

Foi nomeada uma commissão de syndicancia para apurar irregularidades que teriam occorrido nos tumulos de Jacarépaguá...

(Dos jornaes)

Não vá depois, por pilheria,
Julgando o macabro assumpto,
A syndicancia funerea
Condemnar algum defunto...

FRA DIAVOLO

"DIARIO CARIOCA"

Redacção, administração e officinas: PRAÇA TIRADENTES, 77

Director-Thesoureiro
[illegible] NDES DE BRITO

Chefe da redacção
V[illegible] HUGO ARANHA

Gerente
J. B. MARTINS GUIMARAES

EXPEDIENTE

Endereço telegraphico: DIARIO CARIOCA.

Telephones: Direcção: 2-3018. Administração: 2-3023. Redacção: 2-[illegible]. Officinas: 2-0824.

ASSIGNATURAS

Para o Brasil:		Para o exterior:	
Anno	40$000	Anno	70$000
Semestre	25$000	Semestre	40$000

VENDA AVULSA
Capital, 100 réis — Interior, 200 réis

SUCCURSAES:
Victoria — Rua 1º de Março, 48 sob. — Representante: R. Podolsky

AGENCIAS, VIAJANTES E COBRADORES:
São agencias autorizadas: Eclectica, Will, Foreing Advertising, Empresa Americana, Publicidade, Tole Ltda., Empresa Commissaria Ltda., Felippe de Lima e Empresa Commercial Brasil Ltda.

São viajantes autorizados a receber assignaturas e materia retribuida: Augusto Fernandes, José de Freitas, G. L. Bruno, dr. Porphirio Henriques Filho, Antonio Franco Romualdo Perrota, Alcindo Pereira da Cruz e Abel Braga.

Encontra-se em viagem pelo interior do paiz como inspector do viajantes o sr. R. Podolsky.

São cobradores autorizados: Lourenço Amaral e Belisario Ferreira Junior.

CORRESPONDENCIA

Toda a correspondencia com valores ou sobre assumptos que entendam com assignaturas, remessas do jornal, publicidade retribuida e outros de interesse da administração, deve ser dirigida ao gerente do "DIARIO CARIOCA".

Avisamos aos nossos annunciantes que não recebemos publicidade por intermedio da Agencia J. Walter Thompson, por considerarmos prejudicial aos interesses nossos e de nossos clientes.

O. Homem de Paiva

Está convidado a comparecer á gerencia do "DIARIO CARIOCA", afim de tratar de negocios de seu interesse, o sr. O. Homem de Paiva.

Topicos do "Diario"

O FLAGELLO DA AMAZONIA

Chegou de Belém o interventor Joaquim Barata, que vem solicitar do governo provisorio, auxilios financeiros para o seu governo.

Com objectivo absolutamente identico aportava ao Rio, não ha muito, um senhor Francisco Tavora, segundo se propala primo do major Juarez, e chefe de policia do Estado do Amazonas, a quem o dr. Alvaro Maia teria incumbido de verbalmente fazer ao presidente Getulio Vargas o angustiado appello.

Não ignoramos que é calamitosa a situação actual dos Estados referidos, nem nos recusamos a reconhecer que elles têm todo o direito de pedir, agora, o amparo da União, visto como durante largo periodo contribuiram, de maneira bem apreciavel, para a prosperidade da mesma. Basta recordar-se que o principal producto da região, a borracha, deteve, por muito tempo, o segundo logar da lista das utilidades exportaveis do Brasil, surgindo immediatamente depois do café.

Se a Federação vem systematicamente soccorrendo os Estados nordestinos, sempre que elles soffrem as ruinosas consequencias de estiagens prolongadas, porque deixar de fazer coisa egual relativamente aos que só neste momento ficaram na contingencia de recorrer a ella, sob a acção de desespero perfeitamente comprehensivel, porquanto sobrevindo a um longo bravo, estoico pelejar contra uma serie infinita de circumstancias desfavoraveis?

Serão attendidos? Eis o que parece extremamente problematico dadas as aperturas em que o proprio Brasil se debate. Mas, não obstante as difficuldades oriundas da crise, a maior com que ja se defrontou a nacionalidade, o governo provisorio tem attendido, na exacta medida do possivel, ás supplicas dos nordestinos, cujas lavouras a secca prejudicou. Merecerão menos um sacrificio da mãe Patria, os brasileiros que, após haverem desbravado a planicie amazonica, recebem tão crueis tratos da sorte?

NOVO ALISTAMENTO PRIMEIRO!

Que se accusem divergencias quanto a outros aspectos do nosso problema politico, é facil comprehender-se, mesmo porque, ás vezes, certas preoccupações repassadas de interesses subalternos conduzem a conclusões oppostas.

E' o caso, exempli gratia, da questão do prazo dentro do qual se deve convocar a Constituinte. Quer os que o pleiteam largo, quer os que o desejam curto, argumentam com a necessidade de se agir de forma que, no comicio em perspectiva predominem as idéas cujo bojo evoluiram as sementes da insurreição nacional do anno passado. Se para os primeiros precipitar a convocação é comprometter essa indispensavel predominancia, para os segundos é do retardal-a que pode resultar a tão receiada consequencia.

Relativamente, porém, a determinado ponto, só discreparão do pensar da maioria os analystas que, por falta de lucidez ou boa fé, se colloquem fóra por inteiro da presente realidade brasileira. E' a indispensabilidade de se fazer novo alistamento de eleitores, e isso nos termos de legislação que facilite, que garanta a livre manifestação do sentimento nacional, ao invés de impedil-a, como se dava com a da velha Republica.

Assignala-se, de resto, perfeita unanimidade entre todos os que se pronunciam sobre a reorganização juridica do paiz, sempre que para o tapete da discussão vem o problema da Constituinte. São têm de ser para esta preliminares forçadas a confecção de nova lei eleitoral, e a revisão do eleitorado de accordo com as praxes que essa lei estabelecer.

Eis porque se mostram de uma inatacavel logica e de probidade indiscutivel, os que, partidarios da reconstitucionalização urgente do Brasil, cedem, todavia, deante do estagio obrigatorio que, primeiramente nos cumpre fazer no dominio da legislação eleitoral, sob pena de o estatuto projectado não corresponder ás aspirações reaes do nosso povo.

CONTRA OS LATIFUNDIOS DO DISTRICTO FEDERAL

Entre as suggestões offerecidas ao prefeito-interventor pelos seus principaes auxiliares, na reunião consagrada ao exame da situação financeira do Districto, que é alarmante, figura uma, cuja finalidade se ajusta ás directrizes da politica anti-latifundaria, pela qual se batem muitos dos melhores estudiosos de nossos problemas sociaes e economicos.

Referimo-nos á de se criar um imposto para as terras que marginam as rodovias da capital da Republica.

Ignoramos os termos exactos em que o preopinante fixou o assumpto, e nem sequer sabemos se lhe foi possivel descer a pormenores da applicação de tal medida.

Não hesitamos, entretanto, em affirmar que seria essa uma innovação digna de todos os applausos, se a convertessem, consoante é possivel, ao mesmo tempo, em processo de avolumar os réditos do municipio, e em systema de precipitar a *mise en valeur* de terrenos duplamente valiosos — por serem de boa composição e estarem ás portas da maior cidade brasileira —, cuja exploração, no entanto, vem sendo protelada indefinidamente.

Já se vê que só aceitamos o alvitre, só o temos por digno de estudo e controversia, relativamente aos latifundios existentes no chamado Matto Grosso do Rio de Janeiro.

Seria, com effeito, magnifico para as finanças da Prefeitura, e — o que talvez mais importe ainda — de effeitos extraordinariamente favoraveis, por aspectos bem mais relevantes, para a prosperidade do Districto Federal, que uma tributação muito oportuna viesse tirar a certos cavalheiros o desejo de permanecerem donos de propriedades territoriaes, cujo aproveitamento não promovem, á espera de que a valorização continua das mesmas attinja os formidaveis coefficientes por elles idealizados, em sua infrene cobiça.

O TEMPO

Previsões para o periodo de 14 horas de hontem ás 18 horas de hoje

Districto Federal e Nictheroy — Tempo: bom com nebulosidade. Temperatura: em declinio á noite e estavel de dia. Ventos: variaveis predominando os dos quadrantes oeste e sul.

Estado do Rio de Janeiro — Tempo: bom com nebulosidade. Temperatura: em declinio á noite e estavel de dia.

SERVIÇO ESPECIAL PARA O TRAJECTO RODOVIARIO RIO-S. PAULO

Previsões para o periodo das 18 horas de hontem ás 18 horas de hoje

Tempo: bom com nebulosidade no Estado do Rio e instavel e sujeito a chuvas em São Paulo. Temperatura: em declinio. Ventos: de oeste e sul frescos.

ACTOS & FACTOS

Attendendo á exposição que lhe fizeram os conferentes aduaneiros, relativamente á desvantagem do novo horario de serviço adoptado nos armazens, o inspector da Alfandega baixou portaria determinando que, doravante, os serviços referidos voltem ao regimen antigo, isto é, iniciando-se os trabalhos ás 11 horas e encerrando ás 18.

Concluidos os trabalhos nos armazens, recommendou aquella autoridade que todos compareçam á Alfandega, onde aguardarão o final do expediente.

—:—

A' vista de não ter apresentado no prazo marcado os livros de escripta que estão em seu poder, o inspector da Alfandega, por portaria de hontem, resolveu suspender do exercicio de suas funcções o despachante aduaneiro Luiz Rocha, até que o mesmo preencha aquella formalidade.

—:—

Esteve, hontem, no Itamaraty e foi recebido pelo dr. Afranio de Mello Franco, ministro das Relações Exteriores, o dr. Novoa Valdes, embaixador do Chile.

O interventor do Amazonas e os seus desmandos

UM DOCUMENTO OFFICIAL DE CERTAS LIBERALIDADES

O DIARIO CARIOCA vem, de algum tempo, fazendo uma critica honesta e severa ao governo do sr. Alvaro Maia, interventor federal no Amazonas. Não tem este jornal nenhuma má vontade contra aquelle cidadão, nem contra qualquer outro que esteja, neste momento amargo de nossa historia politica, occupando postos de destaque na administração publica. O que nós desejamos é que os senhores interventores, pessoas que devem ser os depositarios directos da confiança do chefe do governo provisorio, cooperem com acerto e equilibrio moral nessa obra gigantesca de restaurar a nacionalidade, após o advento da Revolução.

A nossa attitude para com os actos desvairados do sr. Alvaro Maia será a mesma para com outro qualquer que esteja nas suas condições. Da mesma maneira, teriamos satisfação em registrar nas nossas columnas um elogio sincero ao interventor no Amazonas, se elle o merecesse por qualquer acto digno desse elogio. Não atacamos por capricho. Não movemos campanha systematica. Apenas desejamos que o bem estar da collectividade, que os interesses do povo e do Estado, não sejam sacrificados pelos interesses pessoaes de quem quer que seja.

O sr. Alvaro Maia tem sido um desatinado em todos os seus actos. E as accusações que temos vehiculado, em nossas columnas, não soffreram até hoje contestação resistente.

Ha dias nos referimos á situação do sr. capitão Francisco Tavora, que se acha entre nós em "missão especial". Para corroborar o que dissemos a respeito, nos limitamos, simplesmente a transcrever uma Nota Official da Interventoria amazonense, publicada num jornal de Manáos:

"Seguirá pelo vapor "Santos" até o Rio de Janeiro, o sr. capitão Francisco Tavora, chefe de policia do Estado, em missão especial. Encontrar-se-á com o sr. capitão Juarez Tavora, delegado federal do Norte, e entregar-lhe-á uma synthese da situação economico-financeira do Amazonas, pelo dr. Alvaro Maia interventor federal. Depois de entender-se com o grande soldado, proseguirá viagem e exporá as maiores difficuldades aos srs. drs. Getulio Vargas, chefe do governo provisorio da Republica e demais autoridades. Cópias da exposição citada serão entregues aos drs. Getulio Vargas, Oswaldo Aranha, José Whitacker e José Americo de Almeida, respectivamente, chefe do governo provisorio, ministros do Interior e Justiça, da Fazenda e da Viação e Obras Publicas. Durante a ausencia do sr. capitão Francisco Tavora, mais ou menos até fins de abril, responderá pelo expediente da chefatura de policia o sr. tenente Arnaldo Augusto da Matta, delegado auxiliar, que perceberá os vencimentos de seu cargo. Além da passagem e despesas naturaes em commissões semelhantes, nenhum outro onus pesará sobre o Estado com essa viagem, em que o sr. capitão Francisco Tavora receberá simplesmente os seus ordenados, sem ajuda de custo."

O sr. Alvaro Maia, como se sabe, dissolveu o Superior Tribunal de Justiça do Amazonas. Mas o interventor tinha um parente naquelle Tribunal que não poderia ficar desempregado. Esse parente é o sr. Hamilton Mourão. Para o interventor a coisa mais facil foi aproveital-o, ou antes, renomeal-o! Os outros, que não tinham os mesmos laços da familia do sr. Alvaro Maia, ficaram ao desamparo.

Outro caso digno de nota: o sr. Arthur Virgilio do Carmo Ribeiro, juiz de Direito, serviu de fiscal do sr. Julio Prestes, tendo distribuido chapas á boca da urna. Fazia assim esse juiz uma affronta á magistratura de sua terra, arrastando a sua toga pelo lamaçal da politicagem. Pois bem, o sr. Arthur Virgilio do Carmo Ribeiro, na organização do novo Tribunal — depois de feito o "expurgo" — foi nomeado desembargador. Não é notavel?

Mais ainda. Quando rebentou o movimento revolucionario, foi organizado, no Amazonas, o "Batalhão Patriotico Dorval Porto", para defesa da legalidade perrepista. Quem organizou esse Batalhão foi o coronel Pedro de Souza, que foi nomeado, pelo sr. Alvaro Maia, prefeito de um dos mais ricos municipios do Amazonas!

Ante isso que fica constatado acima, está claramente provado que o sr. Alvaro Maia se encontra inteiramente afastado do programma revolucionario, cujos postulados sua mentalidade não pode interpretar e realizar. E' tempo perdido.

A Conferencia do Café

O discurso com que o illustre ministro do Trabalho inaugurou a Conferencia Internacional do Café focaliza, nos seus multiplos aspectos, o problema desamparado da economia nacional, exactamente no momento em que o assumpto poderia receber as soluções de conjunto, unicas capazes de alicerçar o nosso progresso e a nossa independencia. Infelizmente, porém, a Conferencia, segundo tudo indica, vae constituir um elemento negativo no exame e nas condições da nossa situação economica, ameaçada de seguir ainda por algum tempo os rumos que nos conduziram á crise formidavel de que todos se queixam — governantes e governados —, mas, acerca de cujos remedios o desentendimento se traduz numa passividade impressionante.

Não se poderia, evidentemente, exigir de um ministro que, embora dotado de apreciaveis faculdades de intelligencia e elevado senso pratico, despisse inteiramente as responsabilidades politicas de que se acha investido como representante do governo, para falar, em São Paulo, a linguagem rude da verdade, sem os perigos de incorrer em reservas e censuras. Dahi decorre, sem duvida, o ponto de vista em que s. ex. se collocou, apreciando mais como diplomata do que como economista, a cuja direcção se acham confiados os problemas attinentes á economia nacional. Contestando, como fez, o nosso grande sociologo Euclydes da Cunha, o sr. Lindolfo Collor teve, certamente, em vista, o preparo do ambiente indispensavel ao exito favoravel da Conferencia, no tocante aos termos de cordialidade em que convém ser conduzida. Mas, conhecedor dos nossos problemas, não podia, por certo, passar despercebido ao illustre ministro que os seus proprios argumentos contra as affirmações de Euclydes da Cunha não eram senão a melhor defesa da these do consagrado escriptor. A these da exhaustão da gleba pelo café não comporta as restricções oppostas.

O cansaço das terras produzido pelo café, decorrente da esterilidade do sólo, nada tem de semelhante ao causado pelas outras culturas e no qual os processos communs são sufficientes para restituir as qualidades transitoriamente perdidas. Aquelle caso reclama um tratamento muito mais complexo, que consiste na adubagem artificial, impraticavel no nosso deficientissimo regimen economico em que a lavoura vive completamente abandonada. A these de Euclydes da Cunha demonstra-se com a simples inspecção do valle do Parahyba e do norte de São Paulo, onde se accentuam de maneira inequivoca os signaes de franca decadencia. Nem mesmo se pode dizer que o fruto desses sacrificios fecunda, sobre outras formas, as localidades devastadas pela passagem do café. As fortunas ganhas no Estado do Rio foram convertidas em propriedades valiosas, fóra daquelle Estado, como attesta o proprio palacio do governo, que o ministro Lindolfo Collor abrilhanta com a sua presença. O café não tem devastado apenas as terras onde intensiva tem sido a sua cultura, mas tem constituido, e isso é que é preciso ter coragem de dizer, a causa de toda a desorganização economica em que nos encontramos, por constituir aspectos de um verdadeiro encilhamento. Quando elle está prospero e produz ouro em abundancia, ha um grande deslumbramento, a que não se forram os proprios governos, entrando o paiz em phase de reaes dissipações; a seguir, quando elle entra em baixa, surgem, ao lado dos planos salvadores, as providencias que vão aos extremos de não se pagarem as dividas mais imperiosas.

A Conferencia do Café coincide com as abundantes colheitas de cereaes, ameaçadas de não serem aproveitadas por falta de medidas convenientes. Não será um erro imperdoavel animar-se, de qualquer forma, a continuação de um regimen que todos sentem reclamar uma medida radical, começando pela confissão leal da impossibilidade de proseguirmos no mesmo caminho? O problema de São Paulo não é mais o do café, mas o de instituir-se, francamente, a phase da poly-cultura, que os proprios representantes do regimen deposto já reconheciam ser indispensavel iniciar e promover com a maior urgencia. Ao invés disso, entretanto, o que se apura, por emquanto, no dominio das nossas iniciativas economicas, é o hymno entoado pelo illustre ministro do Trabalho, saudando, com enthusiasmo, a marcha victoriosa do novo bandeirante que agora se dirige para o Estado do Paraná.

Não desanimemos, comtudo, e confiemos na lição de novas crises que acabarão indicando o caminho conveniente á economia nacional...

SALLES FILHO

As consignações em folha

Escrevem-nos:

"Sr. Redactor — Consignações — DIARIO CARIOCA, o brilhante orgão da nossa imprensa, devotado sempre aos interesses do funccionalismo, offereceu, hontem, em elegante topico, conscienciosos reparos ao recente decreto sobre as consignações em folha, e esse gesto só applausos pode merecer dos [illegible] quasi sempre esquecida classe.

[illegible], que já ha muito tempo vimos transigindo com o Banco dos Funccionarios, não poderiamos com satisfação sermos compellidos a transferir os nossos negocios para os estabelecimentos que a experiencia ainda não [illegible] estão em condições de attender-nos.

A situação actual obriga-nos, [illegible] a lançar mão de [illegible] para satisfazer com[illegible]. E, no caso do Governo — o que absolutamente descreio — poder concorrer com os fundos necessarios para garan[illegible] trans-acções, até lá, o pobre funccionario já resolveu as suas aperturas procurando as aguas da Guanabara ou o cano de um revolver.

O melhor, sr. redactor, seria o governo fazer ponto final nessa questão que, com grande sacrificio para os que já vivem em difficuldades, parece não ter fim; [illegible] qual procure o estabelecimento que lhe convier, devendo, [illegible] fiscalizadas convenientemente todas as transacções.

Immensamente grato pela publicação dessas linhas. — [illegible]cionario S[illegible]do".

—

Escrevem-nos:

DAMNO REPARAVEL

No ante-projecto em que o Governo Provisorio busca amparar não só os funccionarios, como os bancos e associações outras, que transigem com os servidores do Estado, ha um caso bem digno de [illegible] por parte do Poder Publico, e vem a ser, concedendo o direito das consignações se estenderem a 48 mezes, com os juros de 18 %, sendo o de 12 % nas transacções até 24 mezes, poderia obrigar as mesmas associações, que cobram os 18 % por [illegible] mezes e nas transacções já existentes a modificarem as alludidas transacções existentes.

Contrariamente haverá erro ou prejuizo irreparavel contra os que descontam presentemente, poderia, em artigo especial obrigar as Caixas a diminuirem as consignações ao meio, cobrando ellas o juro actual ou sejam os 18 %.

Para esse objectivo, como poderá haver quem prefira um ou outro alvitre, facultaria esse direito á parte, a qual requereria á associação em que estivesse, ou conservando o tempo e diminuindo o juro ou estendendo o prazo e augmentando a taxa dos juros.

A colonização ingleza na America do Sul

Um discurso do principe George — A telegraphia sem fio e o desenvolvimento da aviação

LONDRES, 20 (Havas) — O principe George, em discurso pronunciado hontem, por occasião do almoço de jubileu da Camara de Commercio Britannica, communicou parte das impressões que recolhera durante a sua ultima viagem á America do Sul. Sua alteza poz em especial destaque o quanto a telegraphia sem fio havia concorrido para a facilidade de approximação entre a Inglaterra e os paizes da America do Sul e concitou os seus compatriotas jovens e corajosos a não perderem a occasião de se estabelecer em paizes onde vastas regiões deshabitadas abriam campo vasto ás iniciativas de cultura e colonização.

Depois de se referir ao desenvolvimento da aviação na America do Sul, o principe George disse que para conquistar a confiança que a America do Sul está disposta a conceder aos productos britannicos era mister que a elite do commercio e da industria tomasse a peito a realização da obra de propaganda necessaria e a ella dedicasse todos os esforços.

Rs. 14.685.657$282

EM 1930
PELA RECEITA DE PREMIOS
No conjuncto das suas carteiras
Entre todas as Companhias do genero que operam no Brasil continúa

a Sul America
Terrestres,
Maritimos
e Accidentes

A PRIMEIRA

RESPONSABILIDADES ASSUMIDAS
Rs. 3.779.965:714$560

C. P. 1077 — 41. Rua Alfandega. — Rio de Janeiro.
Sob a mesma Administração da "SUL AMERICA".

A construcção do novo edificio do Instituto Paes de Carvalho

Inaugurou-se hontem, á tarde, no Centro Paulista, a exposição dos ante-projectos para a construcção do novo edificio do Instituto Cirurgico Paes de Carvalho.

Compareceram ao acto o conde Dejean, embaixador de França, o prefeito Adolpho Bergamini, o dr. Paes de Carvalho, e muitos engenheiros e architectos.

Ao certamen concorreram com plantas e maquettes os architectos francezes Alfred Agache, Jean Charpentier, Sajous et Hebrard e o engenheiro brasileiro Raphael Galvão.

A. G. de Auxilios Mutuos da E. F. Central do Brasil

Realiza-se no dia 22 do corrente, ás horas, na séde da A. G. de Auxilios Mutuos da E. F. Central do Brasil a inauguração do retrato do seu saudoso socio bemfeitor dr. João de Carvalho Araujo.

Caiu do trem S D 35 e teve morte instantanea

Um desconhecido de cor parda, com 35 annos presumiveis, trajando modestamente, quando, hontem, viajava na plataforma de um carro de segunda classe do trem S D 35, na estação de Bento Ribeiro, caiu ao centro da linha ferrea.

O infeliz desconhecido teve morte instantanea, sendo seu cadaver recolhido ao Necroterio do Instituto Medico Legal, com guia

A exoneração do reitor da Universidade do Rio de Janeiro

Por acto de hontem, o chefe do governo exonerou, a pedido, o professor João Martins de Carvalho Mourão do cargo de reitor da Universidade do Rio de Janeiro.

O dr. Carvalho Mourão foi nomeado, no dia 12 do corrente, ministro do Supremo Tribunal Fe-

Cumprimentos ao chefe do governo pelo decreto abolindo os impostos interestaduaes

O chefe do Governo Provisorio recebeu os seguintes telegrammas:

"A Liga de Commercio pede venia para manifestar a v. ex. a viva satisfação com que foi recebido pelas classes que ella representa, o decreto abolindo os impostos interestaduaes, medida que, veiu attender aos justos reclamos-lavoura-industrial-commercio. Respeitosas saudações. (a) Francisco Tozer, presidente."

"Centro da Industria de Calçado e Commercio de Couro, interpretando o sentir da classe que representa, envia a v. ex. calorosas saudações por motivo do decreto que veda aos Estados, Districto Federal e municipios criar ou manter impostos, até aqui altamente lesivos aos legitimos interesses da Nação, impedindo o desenvolvimento das forças productoras. (a) A Directoria."

Aos proprietarios de lotes de terrenos

Construimos na Capital Federal, S. Paulo e Santos, em qualquer terreno situado em logar dotado de boas communicações e todos os serviços publicos. A importancia da construcção será paga em PRESTAÇÕES MENSAES INFERIORES AO ALUGUEL.

O terreno será avaliado e o seu valor computado no pagamento da entrada inicial.

Quatro mezes depois de assignada a escriptura de compromisso, PASSAREIS DE INQUILINO A PROPRIETARIO SEM DESEMBOLSO ALGUM.

Lar Brasileiro

Associação de Credito Hypothecario
— Rua Ouvidor 90 —
RIO DE JANEIRO

Transporte clandestino de café

Os infractores, além da multa, terão que pagar os impostos sonegados ao Estado do Rio

UM FUNCCIONARIO POSTAL ENVOLVIDO NO CASO

Os carregadores e o café apprendido

Em diligencia effectuada hontem pelos investigadores Leonardo, Bahia e Alberto Dias, todos pertencentes ao 18º districto, foi feita a appreensão de 648 kilos de café em grão, transportados clandestinamente do Estado do Rio para o Districto Federal.

O facto passou-se no predio 71 da rua Alice de Figueiredo, na estação de Riachuelo, residencia do funccionario do Correio Geral Aristides Vieira.

Tomou parte na diligencia o agente fiscal do imposto de consumo do E. do Rio, sr. João Nascimento da Silva.

Recebendo uma denuncia, os policiaes, desde alguns dias, vinham observando que, constantemente, entravam no referido predio pessoas conduzindo pequenos embrulhos contendo café, de procedencia ignorada.

Hontem pela madrugada os investigadores tiveram a attenção despertada para um grupo de menores, quando os mesmos transportavam saccas de café e pacotes, destinados á residencia de Aristides. Nessa occasião, foram detidas as seguintes pessoas: Octacilio Barroso, Henrique Cardoso, Otton Tavares, Geraldo da Silva, Arthur Barroso, Justiniano Pereira, Eunice dos Reis, Agostinho e Agapito Bemvindo, todos residentes em Nilopolis.

Levados para a delegacia do 18º districto, tudo ficou devidamente esclarecido.

A CONFISSÃO DOS DETIDOS

Submettidos a interrogatorio, confessaram os detidos que tinham transportado o café em grão de Nilopolis, da firma Vieira, Irmão & Cia., para o local onde foi feita a appreensão, que é a residencia do funccionario da 7ª secção dos Correios, Aristides Vieira, que estava para inaugurar uma torrefação. A firma referida é situada na rua General Menna Barreto, 62, na mencionada localidade fluminense. Foi ainda apurado que a firma Vieira, Irmão & Cia. adquiria o producto com Luiz Teixeira, em Barra do Pirahy, transportando-o para Nilopolis, e dessa localidade para esta cidade o café era remettido clandestinamente.

Dando uma busca na residencia de Aristides, a policia apprehendeu grande quantidade de café, que já havia sido transportada ha dias pelos detidos, sem o pagamento dos necessarios impostos.

COMO ERA FEITO O TRANSPORTE

Com o proposito de lesar o fisco, Aristides fazia transportar o café até a estação de Deodoro, onde dividia em pequenos pacotes, que eram levados para a sua residencia e collocados em saccos.

O delegado do 18º districto communicou o facto ao inspector de Rendas do E. do Rio, dr. Nascimento Silva, indo em companhia desse funccionario á casa de Aristides.

O funccionario postal declarou á autoridade que o café comprado em Nilopolis era destinado ao seu consumo. Como Aristides Vieira estivesse caindo em contradição, foi elle levado para a delegacia, afim de prestar depoimento. O gerente da firma ao que nos affirmou o detido Otton Tovares, era quem enviava os embrulhos.

Foi lavrado o auto de apprensão pelo delegado dr. Alvaro Gonçalves Ferreira. O inquerito prosegue. Os infractores, além da multa, terão de pagar ao Estado do Rio a quantia dos impostos sonegados.

A NOTA BRASILEIRA

O sr. Carlos de Lima Cavalcante, interventor federal em Pernambuco, entrevistado por uma agencia telegraphica sobre a questão da volta do Brasil ao regimen constitucional, falou claramente, interpretando com fidelidade o pensamento dos verdadeiros revolucionarios. Estes, não são os opportunistas que se mascararam para tirar partido da victoria. Os verdadeiros revolucionarios são todos os que alliaram ao seu sacrificio na luta, o desejo de restaurar no Brasil as formulas democraticas, desvirtuadas pela politica deposta.

"O que se pleitea, através da luta politico-partidaria regional, disse o sr. Lima Cavalcanti, prematuramente provocada por elementos ambiciosos, é poder perturbar a obra de construcção administrativa, de reparação social, de organização do paiz, que constitue a synthese do programma pelo qual se batem intransigentemente os revolucionarios, possuidos do verdadeiro ideal de grandeza da patria".

"Não se compreende, continua o sr. Lima Cavalcanti, a restauração apressada e tumultuosa do regimen constitucional, para conferir mandatos eleitoraes aos antigos aproveitadores do poder, quando nenhum mandato mais legitimo e eloquente a nação poderia conferir aos seus actuaes representantes, investidos da autoridade do poder pelo sangue e os sacrificios dos brasileiros, immolados nos pronunciamentos de 5 de julho de 1922 até á victoria de Outubro".

* * *

O nosso regresso ao regimen constitucional, disse o sr. Getulio Vargas, é aspiração commum. Aspiração natural de todos os brasileiros que desejam ver a nossa patria reintegrada nas suas prerogativas juridicas, moldadas nos dispositivos de uma constituição sabiamente redigida e adaptada ao nosso grande espirito liberal.

Mas, devemos convir que esse movimento actual, em prol da Constituinte, mal encobre a ansia desmedida dos politiqueiros de todos os tempos, ante as delicias provaveis das posições. Movimento encabeçado por elementos pseudo-revolucionarios, secundado por figurões e figurinhas do velho regimen, não pode achar apoio e prestigio na opinião publica.

Esta acompanhará, confiante, a acção constructora do Governo Provisorio, até que nos chegue o momento de nossa constitucionalização. Esse momento virá. Antes, porém, cumpre fazer aquillo que a Revolução se comprometteu a fazer e que tem de ser cumprido.

A bandeira da Revolução acolhe á sua sombra generosa, todos os que desejarem trabalhar sinceramente pela felicidade do Brasil. E emquanto não fôr desempenhada a missão historica outorgada aos vanguardeiros da epopéa de Outubro, não poderá ella ser enrolada.

* * *

Como muito acertadamente disse o sr. Carlos de Lima Cavalcanti, nenhum mandato mais legitimo e mais eloquente a nação poderia conferir aos seus representantes que esse que vem sendo exercido pelo Governo Provisorio. Revolução feita pelo povo, o seu programma tem de ser cumprido pelos seus chefes.

A visão panoramica do Brasil exige que todos os revolucionarios estejam alertas. As ciladas estão se preparando por toda a parte. As guerrilhas traiçoeiras dos opportunistas estão armadas por todos os lados. A obra revolucionaria não pode ficar a mercê dos sacripantas e dos ciganos da velha Republica. Assim o exige a memoria sagrada dos nossos martyres e dos nossos heróes.

AMERICO PALHA

O terceiro salão dos artistas brasileiros

Inaugurou-se hontem, no Palace Hotel, a exposição de artistas nacionaes

Pessoas que assistiram a inauguração

A Associação dos Artistas Brasileiros inaugurou, na tarde de hontem, a Exposição de Arte, promovida por varios dos seus membros, no salão do Palacio Hotel, onde são admirados primorosos trabalhos da arte moderna, de forte vigor pictural e plastico.

O acto da inauguração foi assistido por innumeros artistas, membros do governo e pessoas da nossa sociedade.

O Amazonas e a Revolução

O ex-presidente Ephigenio Salles perante a Junta de Sancções

O sr. Ephigenio Salles, ex-presidente do Amazonas, acaba de apresentar á Junta de Sancções a defesa dos seus actos apontados pela Commissão de Syndicancias do Amazonas, os quaes foram por elle praticados em virtude de leis estaduaes que lhe cumpria executar.

Esse trabalho é um documento sereno, em que o ex-senador amazonense mostra que não commetteu nenhum crime de natureza politica ou funccional, não tendo desmerecido, portanto, da estima dos seus concidadãos no desempenho da investidura que lhe foi confiada.

Começa fazendo ligeira dissertação sobre os factos delictuosos

Ex-presidente Ephigenio de Salles

que constituem "crime", dentro da letra expressa do nosso Codigo Penal e das claras definições de Carrara, Manzini, Pessina, Filangieri e outros, citando ainda as abalizadas opiniões e commentarios de Carlos Maximiliano, Bento de Faria e Soriano de Souza, para provar que não podiam constituir crime, nem funccional e nem politico, os actos apontados pela Commissão de Syndicancias do Amazonas, praticados todos em virtude de leis estaduaes, que lhe cumpria executar.

Mas, rende graças a Deus, por lhe ser proporcionada uma opportunidade para, perante os seus julgadores e concidadãos, mostrar como governou, no seu quadriennio de trabalhos constantes, a bella e grande unidade da Federação Brasileira. Em seguida, noticia a negociação de um emprestimo de 40.000:000$000 que não logrou ver ultimado, por motivo da ultima agitação politica e com o qual resgataria as dividas externa e interna do Estado, com um lucro para este de cerca de 110.000:000$000. Continua fazendo um resumo de todas as rendas arrecadadas durante o seu governo, para demonstrar de que elementos dispoz para realização dos grandes serviços levados a effeito e que detalhadamente ennumera, o que lhe valeu, entre muitos outros, o julgamento do actual chefe do Governo Provisorio, dr. Getulio Vargas, e do actual ministro das Relações Exteriores, dr. Afranio de Mello Franco, transcrevendo e juntando ao processo duas cartas originaes dos mesmos. Junta depois um documento, assignado tambem pela sua esposa, com as firmas devidamente reconhecidas, e pelo qual transferem á propriedade do Estado do Amazonas, todos os seus bens, moveis, immoveis, titulos, depositos em bancos ou casas bancarias nacionaes ou estrangeiras, adquiridos de 18 de janeiro de 1926, quando assumiu o governo, até hoje, em seus ou nos nomes de seus filhos menores. Arrola como testemunhas de que vae passando esses atribulados dias de sua vida os seus diversos credores com as respectivas residencias. Depois de analysar a personalidade de cada um dos cinco membros da Commissão de Inquerito que funccionou durante cinco mezes e tanto, no Thesouro amazonense, todos seus inimigos, e que, dispondo de amplos elementos informativos, se lhe imputaram as tres inconsistentes accusações: — **Má applicação da Verba 7, letras B, do Orçamento; desvio de quantias pertencentes ás Prefeituras Municipaes**, para sustentar o jornal "Estado do Amazonas", e **concessão indevida** de passagens. Minuciosamente, ficaram claramente explicados esses tres pontos articulados pela Commissão de Syndicancias do Amazonas.

As actividades do legislativo de emergencia

A sub-commissão do Codigo do Processo Penal reuniu-se hontem.

Foi curta e reunião.

Presentes os srs. Sá Freire e Astolpho de Rezende, discutiram, rapidamente, as disposições relativas ás questões prejudiciaes.

A sub-commissão do Codigo do Processo Civil e Commercial, que marcára uma reunião para hontem, deixou de reunir-se, por não ter comparecido o seu presidente, sr. Abelardo Lobo.

A sub-commissão de Propriedade Industrial, tambem se reuniu. O sr. Descartes de Magalhães apresentou uma parte do ante-projecto, em confronto com a legislação vigente. Esse trabalho é acompanhado de uma exposição de motivos, em que justifica a orientação por elle adoptada, na elaboração do ante-projecto.

Deixou de comparecer o sr. Arnolpho Medeiros.

Major Hugo Bezerra

Os camaradas de Hugo Bezerra de Albuquerque, commemorando o 4.º anniversario de sua morte, mandaram celebrar, ante-hontem, na matriz da Cruz dos Militares uma missa em intenção da alma desse valoroso soldado, animador intemerato do movimento subversivo na Escola Militar e do segundo 5 de julho em São Paulo.

A esse acto religioso compareceram, além de numeroso grupo de amigos do extincto, os cadetes do Realengo do primeiro 5 de julho, officiaes do Exercito que o major Hugo honrou em vida.

Aos que se queixam do serviço postal nas succursaes

Communicam-nos do gabinete do ministro da Viação:

"Tomando em consideração os reparos em a local de hontem pelo vosso conceituado jornal contra o funccionamento irregular de certas succursaes do Correio, pedimos dardes conhecimento aos prejudicados que, não sendo attendidas as suas queixas feitas á Administração, devem dirigir-se á Commissão de Reclamações que funcciona neste Ministerio."

A censura em São Paulo

Suspensa, provisoriamente, a publicação do "Diario Nacional"

Nós já nos occupamos do chamado "Departamento de Imprensa e Publicidade", pomposa e complexa repartição criada, em São Paulo, para o gaudio de um sem numero de synecuristas felizes e desespero da imprensa local, que se viu na contingencia não de ser censurada "sur place", como sempre se fez, mas de enviar ao famoso apparelho compressor, originaes e provas, até mesmo de annuncios.

Ha pouco, pelo facto de ter publicado o manifesto do Partido Democratico, que foi, aliás, divulgado pelas outras folhas, o "Diario Nacional" incorreu nas iras daquelle populoso Departamento. Teve, por isso, que suspender a sua publicação.

No dia 13 do corrente, em homenagem, talvez, á grande data brasileira, o Departamento revogou as suas ordens. O "Diario Nacional" poderia apparecer mas sujeitando-se á censura rigorosa dos funccionarios vigilantes do Departamento, que só aceitam, em materia de imprensa, uma liberdade: aquella de elogiar, sem economia de adjectivos faiscantes e louvores gongoricos o tenente-interventor João Alberto.

A proposito do curioso caso, que é um elucidativo depoimento sobre o que vae pela grande "terra conquistada", recebemos as seguintes cartas dos nossos brilhantes collegas do "Diario Nacional":

"Foi revogada em data de hoje a suspensão imposta ao "Diario Nacional, pelo sr. interventor deste Estado, ficando entretanto toda a materia de redacção sujeita á previa censura do Departamento de Imprensa e Publicidade, conforme recommendação da Secretaria da Segurança.

Cerceada assim a livre manifestação de pensamento e de critica, a direcção do "Diario Nacional" deliberou não reiniciar, provisoriamente, a publicação da folha, tanto mais por se tratar de orgão de um Partido (O Partido Democratico de S. Paulo), cuja séde continúa fechada."

Nota — A censura impediu a divulgação deste communicado.

"São Paulo, 15 de maio de 1931 — Exmo. sr. J. E. de Macedo Soares, m. d. director do DIARIO CARIOCA — Rio de Janeiro. — Cordiaes saudações — Tivemos noticia, pelos nossos amigos que ahi se acham, de que o valoroso orgão sob sua illustre direcção resolveu fazer gratuitamente a publicação do edital de protesto contra a suspensão do "Diario Nacional".

Muito sensibilizados por essa manifestação de solidariedade a um collega, victima de perseguição [illegible] regimen decaido nunca lançou mão contra nós, vimos testemunhar-lhe e, por seu intermedio, a todos os distinctos collegas do DIARIO CARIOCA, a expressão do nosso reconhecimento pelo gesto fidalgo.

Attenciosamente e com o testemunho da nossa admiração, subscrevemo-nos —Conf. e am.", obrigado. — Sociedade Anonyma "Diario Nacional" — Octavio Lima, director presidente."

A promoção do tenente-coronel Luiz Sá de Affonseca

O chefe do governo assignará o decreto dentro de poucos dias

Tenente-coronel Luiz Sá de Affonseca

A commissão de promoções do Exercito acaba de indicar para a vaga de coronel de engenharia o tenente-coronel Luiz Sá de Affonseca.

Official dos mais distinctos possuidor de raras virtudes republicanas e militares, com larga folha de serviços prestados á Patria e á sua classe, que tanto tem sabido dignificar, a promoção do tenente-coronel Luiz de Affonseca é um acto de rigorosa justiça.

O illustre militar, em 1912 esteve na Europa em commissão especial do governo Hermes, ali se demorando cerca de dois annos, quando regressou por causa da guerra. Em 1917, foi nomeado chefe da commissão de defesa do porto de Santos, cargo que occupou até 1920; em 1921, serviu em Cruz Alta, commandando o 3º Ferroviario, e, em 1923, esteve em Cachoeira, no Estado do Rio Grande do Sul, durante o periodo da revolução.

De então para cá ficou addido, sem ter recebido qualquer commissão, sempre perseguido e suspeito aos olhos do governo, que não se conformou com o seu afastamento de S. Paulo, dois dias antes da revolução de julho de 24.

Actualmente, o tenente-coronel Affonseca exerce as funcções de chefe do serviço de engenharia da 2ª Região Militar, com séde em S. Paulo.

Esse, em traços ligeiros, o registro da brilhante carreira do digno official do nosso Exercito, do qual elle é um dos elementos de maior valor moral e intellectual e uma das figuras mais queridas e admiradas.

Liga de Defesa Paulista

Um manifesto que concita os paulistas a uma fusão urgente de todas as forças dispersas ou abatidas

Acaba de ser organizada, em São Paulo, a "Liga de Defesa Paulista". Não é um partido politico. Aceita em seu seio todos aquelles que desejam o engrandecimento da terra gloriosa dos bandeirantes. Seu programma é o de defender a economia agricola, industrial e commercial, definir a significação historica e social do Estado e realizar, emfim, legitimas aspirações communs ao nosso povo.

Do seu manifesto, que transcrevemos abaixo, verifica-se, entretanto, que a "Liga" poderá tambem tomar iniciativas e attitudes compativeis com o brio e o ideal dos paulistas.

Eis o manifesto que recebeu cerca de quatrocentas assignaturas:

"**Aos paulistas** — São Paulo, na conquista do immenso territorio com que formou o Brasil convocava outróra todos os seus filhos. E todos attendiam ao appello.

Hoje, São Paulo renova esse toque de reunir. Na defesa de um patrimonio arduamente constituido, e na marcha para realizar suas mais justas aspirações o pensamento preso mais ao futuro do que ao presente, São Paulo clama pela concentração immediata de todos os que nasceram ou estão effectivamente radicados em seu solo.

São Paulo tem riquezas, responsabilidades e destino que não lhe permittem viver na dissociação egoistica, propicia a agitações estereis ou á apathia debilitante. Por outro lado, as lições de seu passado affirmam que, para attingir seus objectivos, não pode e não deve contar senão comsigo mesmo, com seus proprios elementos e recursos.

Dahi a necessidade de uma fusão urgente de todas as forças dispersas ou abatidas.

E' o que leva os abaixo assignados a organizarem a "Liga de Defesa Paulista", centro coordenador das energias e vontades que, por dissensões ou inercia, vêm permanecendo inefficientes.

Sem penetrar no ambito em que operam as arregimentações partidarias, que poderão manter intactas suas formulas ideologicas e autonomas suas actividades, a "Liga de Defesa Paulista" surge, como entidade á parte, alheia a preoccupações eleitoraes e preceitos de partido politico. Por todas as fórmas de acção e propaganda, será um estimulo para o desenvolvimento do espirito paulista. Procurará defender nossa economia agricola, industrial e commercial, definir a nossa significação historica e social, realizar, emfim, legitimas aspirações communs ao nosso povo.

Arma defensiva, constituirá força capaz de reagir efficazmente contra incursões ou arbitrios nocivos a São Paulo. Mas poderá tambem tomar iniciativas e attitudes compativeis com o brio e o ideal dos paulistas."

Peixe barato e vendido na porta

O sr. José Toste dirigiu á Inspectoria de Abastecimento da Prefeitura, um requerimento, no qual pede licença para estabelecer a venda de peixe em caminhão hygienico e apropriado, que transitará pelas ruas da cidade, distribuindo aquelle artigo a preços razoaveis e convenientes á população.

Não houve despacho, hontem, nas pastas da Fazenda e Trabalho

Por se acharem ausentes desta capital os respectivos ministros, não houve despacho, hontem, nas pastas da Fazenda e do Trabalho.

A campanha contra o jogo

As autoridades do 20º districto prenderam, hontem, quando vendia o denominado jogo de bicho: Ismael Machado, na rua Itaquaty n. 19; Cyriaco Ferraz, na rua Nerval de Gouvêa n. 185; Ary Bastos Monteiro, na rua Itaquaty, num predio em construcção; Antonio da Costa, na rua Republica s|n e Cassio de Andrada, na rua Calumbu' s|n.

Os contraventores foram conduzidos á delegacia do Encantado, sendo todos autuados.

A diligencia foi effectuada pelo dr. Afranino Palhares, respectivo delegado e commissario Silveira.

Attinge a todas as repartições da Viação

O decreto n. 19.907 de 15 do corrente estende ás outras repartições do Ministerio da Viação e Obras Publicas a resolução constante do decreto n. 19.815, de 30 de março ultimo sobre occupação de casas por parte dos empregados da E. F. Central do Brasil.

SECÇÃO CINEMATOGRAPHICA

"NOITES VIENNENSES" O GRANDE DESLUMBRAMENTO QUE VAE ILLUMINAR O PALACIO THEATRO SEGUNDA-FEIRA !...

Alexander Gray e Lotti Loder em um momento de "Noites Viennenses, o film maravilha que vem ahi

Na sua visão deslumbrante de belleza e de emoção, "Noites Viennenses" empolga pelo seu espectaculo impressionante de sentimento e sumptuosidade. E' a doce harmonia da magnificencia com a ternura e do explendor com a meiguice que se plasmam em "Noites Viennenses", de maneira a fazer meditar e a commover. E' toda uma emoção fortissima que nos invade os sentidos e que se fixa nas nossas sensibilidades através o seu romance de visões seductoras, banhadas de uma suave melancolia e através de sua musica subtil, feita toda de harpejos, de notas brandas e meigas que fazem a alma da gente se commover. Dahi, desse consorcio de valores, é que promana o grande encanto e a belleza irresistivel do film finissimo, cujas imagens delicadas desafiam os seus rythmos suaves e cujos interpretes realizam "performances" notaveis como até hoje não se viram. Vivienne Segal, por exemplo, a maior figura feminina da pellicula, produz um trabalho de alta sensação, bem como Alexandre Gray, que actua com impeccavel perfeição. E, assim os outros: Walter Pidgeon, Luisa Fazenda, Bert Roach, Marcelline Day e o formidavel Jean Hersholt. Segunda-feira já — tão perto, felizmente!... — teremos a emoção fortissima de "Noites Viennenses" no Palacio Theatro, a grande casa da Companhia Brasil Cinematographica.

— NA CHINA, O CASAMENTO NÃO BASTA PARA REHABILITAR A HONRA DE UMA MULHER ! ERNESTO VILCHES EMPOLGA EM "WU-LI-CHANG"

....Uma scena de "Wu-Li-Chang", com Ernesto Vilches e Mercedes Nivon

— No vosso paiz, a Inglaterra, as questões de honra são resolvidas de modo muito differente. Na China, o casamento não basta para rehabilitar a honra de uma mulher!

Ahi está uma phrase de Ernesto Vilches em "Wu-Li-Chang", num dos episodios mais fortes, mais impressionantes, desse seu trabalho no film Metro Goldwyn Mayer, que o Gloria, da Companhia Brasil Cinematographica, apresentará segunda-feira.

Quem já viu, no palco, "Wu-Li-Chang" ou mesmo quem já viu "Mr. Wu", o grande trabalho do inesquecivel Lon Chaney, sabe a que momento se prende essa phrase, sabe que o sinistro mandarim Wu-Li-Chang dil-a a Alfredo, o seductor de sua filha, que elle proprio mata, attendendo ás leis severissimas dos seus antepassados.

Ernesto Vilches, Angelita Benitez, José Crespo e Mercedes Nivon são os principaes interpretes desse film.

El Secreto de la Suerte

está a su alcance ¡Consigalo!

Y eliminará esa tristeza que lo abate,
Esa inquietud que lo domina,
Esa mala estrella que lo acompaña.

PIDA Vd. GRATIS

MI VALIOSO FOLLETO,

¡Y será más fuerte; mas feliz!

Hara volver al ser ausente, al infiel, al despreciativo;
Será afortunado en el amor, en el juego, en los negocios;
Sentirá levantar su espiritu, crecer sus energias, y

TRIUNFARA EN LA VIDA

Escriba Vd. GRATIS al Profesor Espiritista

P. V. HIORDAN

LANUS (F. C. S.) Buenos Aires

(REPUBLICA ARGENTINA)

O Rei Cow Boy no Pathé

TOM MIX E' O EXTRAORDINARIO INTERPRETE DESTE SUGGESTIVO DRAMA

Desta vez Tom Mix se acha na cidade de El Kubla, a qual é governada por um emir perverso. Para lá fôra elle e o seu bando de vaqueiros, acompanhando a linda senhorinha Polly, possuidora de um roteiro de valiosas minas de petroleo.

Vendo-a, o poderoso emir sentiu-se extraordinariamente dominado pela sua belleza, e conseguiu, a despeito da protecção de Tom, leval-a para o seu harem.

O joven apaixonado, lança mão de todos os recursos de sua intelligencia, coragem e ousadia, para salval-a, mas, depois de lances sensacionaes, lá se fôra tambem o destemido cow-boy trancafiado numa prisão. Desafiando todos os obstaculos, e, após lutas tremendas, com cerrado tiroteio, e o emprego de bombas explosivas. Os nativos, que não podiam mais tolerar as crueldades do emir, uniram-se a Tom e o seu bando, e o resultado de tudo, foi sair o emir completamente derrotado. O povo, enthusiasmado, elege Tom para o seu rei. Este aceita com a condição de fazer de Polly, a rainha.

E' digno de nota, o espectaculo acrobatico hippico que os vaqueiros promovem, para distrair o emir, onde Tom Mix pratica as mais empolgantes provas de coragem e arrojo.

Levando a vida na galhofa...

Que é esse film que a Paramount agora annuncia com o titulo de "Os Galhofeiros"! Uma comedia! Mas que comedia senhores! Uma comedia que é uma farça, uma comedia na qual tudo, precisamente tudo, é feito para provocar riso, para fazer coccegas, para mexer com os musculos e com o espirito. Basta dizer que nella, nessa comedia admiravel apparecem quatro irmãos, quatro homens que se dedicam, na vida, a fazer praça, a levar a existencia na galhofa! São quatro figuras que de tudo sabem tirar motivos jocosos...

Dentro de poucos dias "Os Galhofeiros" estarão no Imperio e o publico, revendo os irmãos Marx, com quem já travou conhecimento em "Hotel da Fuzarca", poderá rir á vontade, ha de rir gostosamente...

"O cão de Baskeville" a obra maravilhosa de Conan Doyle que o Programma Urania nos vae mostrar, breve, na mais surpreendente versão cinematographica

O "Programma Urania" com o seu prestigio, nos vae proporcionar, breve, as emoções arrebatadoras da versão cinematographica do mais popular dos romances do immortal Conan Doyle, o livro que todas as gerações destes ultimos tempos já leram: "O cão de Baskeville". Esta producção de emoção intensissima é uma das paginas mais arrebatadoras que a cinematographia já escreveu até hoje, impressionando pelo seu forte realismo e pela suggestão forte de seu colorido profundamente humano. Mas enriquecendo o valor sem egual do romance em "O cão de Baskeville" actuam artistas de grande valor e renome como Alexander Murski, Livio Pavanelli, Betty Bird e Alma Taylor. Ha a accentuar ainda no film magnifico a direcção do consagrado Richard Oswald, que faz maravilhas de technica na pellicula empolgante, que sem favor nenhum marcará um dos grandes exitos da temporada.

Este film não será exhibido nos cinemas de Copacabana — Praia de Botafogo — Rua da Carioca — Haddock Lobo — Tijuca e Praça 7 (Villa Isabel).

ELETRO-BALL

R. Visc. Rio Branco, 51
HOJE — 14 horas — HOJE
EMPOLGANTE TORNEIO SPORTIVO EM 20 PONTOS
Ramoncho-Chitibar (azues)
VERSUS
Affonso Campinaro (Vermelho)

NO CINEMA

"A Cabana de Pae Thomaz"
12 actos

VARIEDADES VARIEDADES

Maurice Chevalier e os beijos

Yvonne Vallée, que apparece ao lado de Chevalier em "O Café do Felisberto"

Agora toda gente sabe que Maurice Chevalier, falando uma occasião sobre a realidade dos beijos que dava nos seus films, declarou: "O beijo por engano, só para constar, não me agrada! Eu, quando beijo, beijo mesmo, aborreça a quem aborrecer!...

E como Chevalier, beija! Um beijo que mais parece uma transfusão de vida, um beijo que a julgar pelos arrepios que põe na pelle de quem o vê, deve queimar quem o dá e quem o recebe, deve causticar e marcar! Não importa lembrar os beijos que Maurice tem dado nos seus passados films, mas basta que se olhe os beijos que elle dá em "O Café do Felisberto", o seu mais recente trabalho para o cinema, a estupenda super-comedia que a Paramount brevemente vae começar a exhibir, simultaneamente, no Imperio e no Eldorado.

"O Café do Felisberto", comedia famosa e de enredo magnifico, offerece a Chevalier occasiões varias e multiplas para que elle beije e o artista, que nunca encontra obstaculos para essas coisas vae beijando: beija Yvonne Vallée, sua esposa e beija tambem todas as outras mulheres que com elle trabalham nessa obra monumental que vae ser, dentro de poucas semanas, o grande espectaculo que empolgará o Rio de Janeiro e que dará aos dois grandes cinemas da Avenida

CINE Theatro Lyrico

Empresa A. Sonschein

Horario do palco: 4.30 e 9.30
HOJE e todos os dias, das 2 horas em deante, em matinée e soirée

Cinema e Palco

Na téla: Programma novo

A Estrella da Fortuna

com Jack Egan e Marie Saxon
Programma Matarazzo

NO PALCO:

Trio regional Dias Junior

A revelação das toadas e canções do interior goyano!

As grandes attracções da

Sout American Tour The Black Revue

Com Les Spillers.

"S. M. BOBY I"
WALDOR y WIGOR
"LES VIEVARIS"

PREÇOS POPULARES

Nas matinées dos dias uteis: Poltronas para senhoras e senhorinhas 2$100

AMANHÃ — No Palco

Estréa de

REX, MAR I Cº.

os criadores da arriscada

Dansa Aero-Acrobatica

Uma bailarina em permanente perigo de vida!

FORMIDAVEL!

"ESPOSAS E NAMORADAS" BILLIE DOVE, A BELLA BILLIE DOVE !...

Billie Dove e Sidney Blackmer em um instante de "Esposas e Namoradas" de Warner-First

"Esposas e namoradas", o proximo film da Warner-First, que num dos maiores e mais confortaveis cinemas da Companhia Brasil Cinematographica vae exhibir brevemente é a historia perigosa, complicada e, como sempre, sinistra das esposas que gostam de namorar... namorar sómente! Julgam ellas que nisso não ha peccado! E' uma distracção innocente e deliciosa!... E "flirtam" alegremente... sem temer os riscos certissimos de que do "flirt" podem passar á paixão criminosa.. "Esposas e namoradas" relata com grande subtileza toda essa historia, palpitante, tendo a animal-a a graça estonteante, a sublime belleza de Billie Dove, ao lado de Clive Brook, Sidney Blackmer e Leila Hyams.

PARISIENSE

HOJE

DOLORES COSTELLO e GEORGE O'BRIEN em
Arca de Noé

2.ª-feira - Domador de Mulheres
com José Mojica e Mona Maris

UM ROMANCE EMOCIONANTE — EM "MULHER CONTRA MULHER"

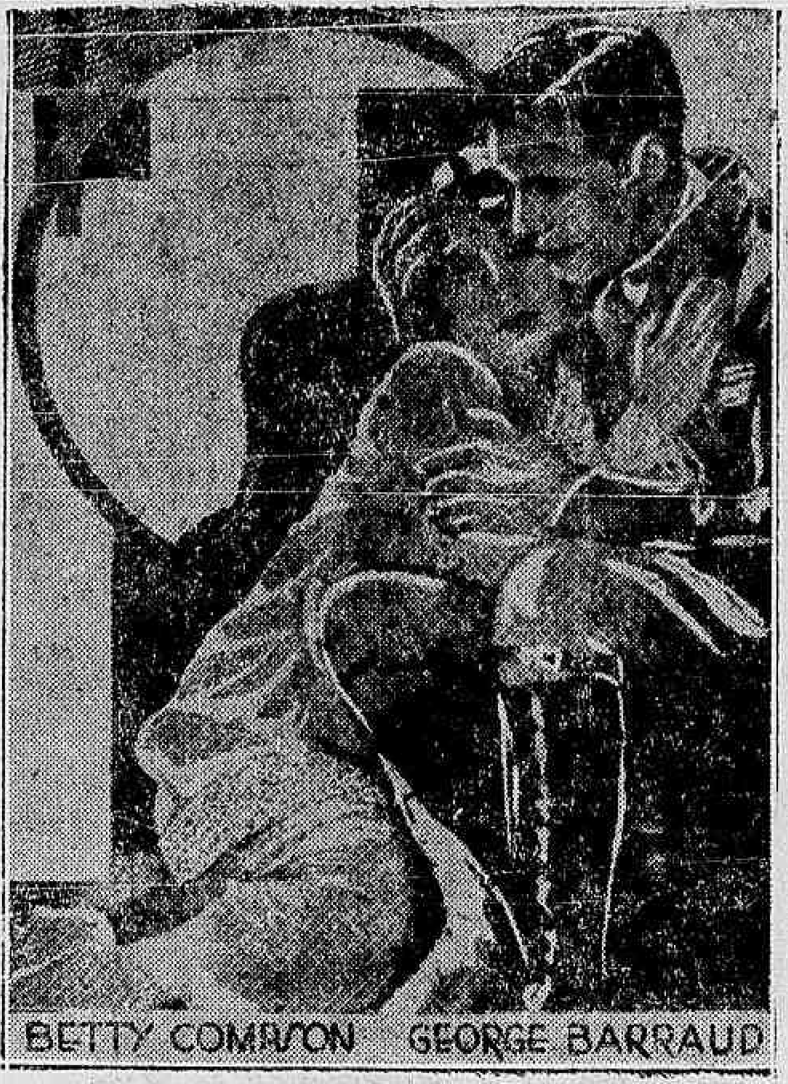

Em uma scena do film da Tiffany — "Mulher contra Mulher" que o Programma Serrador apresentará brevemente

Uma mulher que se mata, mas de um modo original.

Ella não procurou venenos, nem armas de fogo ou perfurantes, nem se atirou ás aguas ou sob as rodas de um vehiculo.

Não... Ella foi dansar! Mas foi dansar sabendo que morria, pois que soffria do coração, e o medico lhe havia prohibido as dansas violentas.

Motivos não lhe faltaram para soffrer do coração. Amára um homem, mas amára pela primeira vez, entregando a sua alma e o seu corpo a esse amor, tendo em compensação a felicidade immensa de sabel-o querendo casar-se com ella. E foi nesse momento que o perdeu!

Depois, reviveu no filhinho adorado todo o amor que tivera ao amante que não chegára a fazel-a sua esposa; amou esse producto do seu amor, com a mesma força ou mais ainda do que amava a si propria. E o perdeu tambem! Não que elles morressem, mas é que o amante se fôra e se casára com outra, e quando a encontrou de novo, apaixonado mais uma vez e querendo fazel-a sua, para o que abandonára a outra, que se tornou sua esposa — ella ouviu a outra, que lhe avivou a loucura, pois que o filhinho nada seria no futuro, senão o filho de amores illegitimos. E ella, em bem do seu filho, consentiu que a outra o levasse. Mas era preciso abandonar os seus amores e a linda bailarina procurou a dansa violenta que lhe fôra prohibida..

Esse papel é defendido extraordinariamente bem por Betty Compson, auxiliada por Juliette Compton e George Barraud, no lindissimo film "Mulher contra mulher", da Tiffany, que o Programma Serrador vae exhibir muito breve.

SECÇÃO CINEMATOGRAPHICA

"TRADER HORN" FARÁ' O NOSSO PUBLICO OUVIR A AFRICA ! NÃO E' ISSO UM MILAGRE ?

A interessante Edwina Booth, a lindissima loura que vamos ver em "Trader Horn", não fala uma palavra em inglez, nesse film-milagre. Só fala "swahili", o idioma das selvas africanas... Mas "Trader Horn" tem legendas sobrepostas em portuguez, descanse o publico...

Nosso publico — o publico do Brasil inteiro! — vae ouvir, pela primeira vez, a Africa. Vae ouvir uma serie de sons vibrada na Africa, nó mysterioso quasi impenetravel do Continente Negro, — commodamente sentado num cinema. Esse milagre será possivel já agora no dia 1º de junho ao publico do Rio de Janeiro, no Palacio Theatro, da Companhia Brasil Cinematographica, como se sabe. E' que "Trader Horn" — o film-milagre de 1931 — nova gloria da Metro Goldwyn Mayer — será ali estreado nesse dia. E o nosso publico vae ouvir, então, vendo e admirando um lindo romance de aventuras e um enternecedor romance de amor, — o ruido, a vibração sonora, a voz da Africa! Vae ouvir a famosa Cachoeira de Murchison, que [illegible] tal a sua grandiosidade. Vae ouvir as aguas dos seus rios, ouvir os animaes que enchem as suas selvas barbaras mas fascinantes. Vae ouvir os canticos e a musica impressionante, bizarra, das tribus africanas. Vae ouvir o famoso mas quasi desconhecido "ju-ju", o grito de guerra dos batalhadores negros da Africa. Vae ver, vae ouvir, um mundo que até então desconhecia, e que desconheceria para sempre se a Metro não tivesse feito o milagre de filmar, durante dezoito mezes, no Congo Belga, na Uganda, em Panyamur junto ás Quedas de Murchison — nos mais distantes e curiosos pontos da Africa — esse romance feito para empolgar os olhos e os ouvidos de todo o mundo: "Trader Horn"!

A ELEGANTISSIMA E DISTINCTA GLORIA SWANSON E SEU NOVO FILM — "QUE VIUVA !

Gloria Swanson no seu novo film — "Que Viuva!" da United Artists

Mais do que empolgante. Verdadeiramente seductora. Fascinando pela sua belleza, seus encantos, pelos seus modos aristocraticos, suas maneiras fidalgas... Gloria Swanson vae surgir, muito breve, na téla do Capitolio, em "Que Viuva!", uma comedia que tem it...

Como a sua propria estrella, essa pellicula da United Artists é elegante, desenrolando-se a sua historia em ambientes mais do que modernos — no Paris elegante e fascinante.

Gloria apparece com lindissimas tolettes, como é seu costume. Só pelo desfile de vestidos que ella vae trajar, empolgando, seduzindo e maravilhando, Gloria Swanson vae constituir um dos motivos para que todas as mulheres não deixem de assistir a "Que Viuva!".

Jeanette Mac Donald e Reginald Denny, dois nomes famosos em "Paixão de Mulher" da Fox

"A GRANDE JORNADA"

Confeccionada com os mais ingentes sacrificios, respeitando integralmente a veracidade historica, Raoul Walsh, o realizador de "A grande jornada", esta admiravel pellicula-epopéa Fox-Movietone, revelou aos olhos do mundo, a mais bella magnificencia épica, levada á tela sonora para maior grandeza da cinematographia moderna!

Narrando no celluloide musicado, todas as passagens contidas nas paginas heroicas dos grandes livros, "A grande jornada" encerra gloriosamente um documento preciso e raro, que só a capacidade de Raoul Walsh, poderia levar á realidade, para satisfazer em deliciosas visões, os momentos soberbos e patrioticos dos ideaes de um povo livre e nobre na conquista sagrada dos seus intentos pacificos e grandiosos!

Entretanto, em meio desta luta homerica, floriu um grande amor, um amor tão grande e puro, que, surgindo no campo do sacrificio e da honra, alcançou a eternidade com o mesmo arrebatamento e sinceridade dos grandes corações!

Assim é "A grande jornada", que já tornou famosos os seus interpretes, todos elles artistas de escol, como John Wayne, a revelação; Margueritte Churchill, a encantadora; El Brendel, o comico querido; David Rollins, a mocidade esplendida.

Dentro em breve "A grande jornada", da Fox Movietone, irá desvendar ao publico carioca numa historia sensacional dos bravos pioneiros de Oregon, através o deslumbramento de suas scenas, de uma grandeza unica!

"JOHN GILBERT ESTÁ', EM "O DÉSTINO DE UM HOMEM", TÃO VIBRANTE COMO EM "A CARNE E O DIABO". DECLARA A ESCRIPTORA REGINA CANNON

"John Gilbert está, em "O destino de um homem", tão vibrante como em "A carne e o diabo" — declarou a escriptora Regina Cannon, na critica feita sobre esse film, que a Metro Goldwyn Mayer nos promette para muito breve, num dos cinemas da Companhia Brasil Cinematographica.

"John Gilbert, para resurgir glorioso como resurgiu em "O destino de um homem" (Gentleman's Fate) — continua a escriptora — precisava de um entrecho absorvente, proprio para a sua personalidade, como o desse film que Marvin Le Roy dirigiu com tanta habilidade. O dialogo do film, além do mais, está admiravelmente adaptado, construido, para ser, em parte, falado por John Gilbert. Sua voz é magnifica, nesse film, como é magnifico tudo que elle faz, na figura de John Thomas".

"Paixão de Mulher"

Subtil é todo o objecto que vem de uma mulher formosa.

Assim por exemplo, uma rosa, um perfumado lenço, uma cariciante luva, tudo isto esquecido ou guardado é motivo para evocações sublimes, muitas vezes portadoras de sensações voluptuosas.

Quem por exemplo não teve o seu romance de amor, começado num olhar ou num sorriso, interrompido por um beijo, e terminando na lembrança saudosa de um lenço, de uma luva, de um leque, ou mesmo de uma sincera e esbatida rosa?

O amor, o perfido guerreiro das settas perigosas, que entontece e agonisa corações, concede em seus combates, momentos de satisfação infinda; se ora é o desejo louco e insatisfeito, lubrico, diabolico e luxuoso, tambem tem o seu cortejo de desespero, das lagrimas e do arrependimento.

Assim tem sido, e assim será sempre, porque ainda é o sentimento inabalavel que resiste a evolução dos seculos, através o mysterio do mundo.

Jeanette Mac Donald, quem no celluloide personalisa Carlosa Manson, a mulher apaixonada após ter encontrado o homem dos seus sonhos, narra em "Paixão de Mulher" a producção smart da Fox Movietone, todos os transes do quanto póde e é capaz uma mulher quando ama!

Soberba e magnifica interpretação imprime a bella Jeanette neste film, onde tudo é lindo, luxuoso e aristocratico, abrilhantado pela presença de Reginald Denny, o varonil astro britannico, Marjorie White, o delicioso e irrequieto cometa louro de "Fantasias de 1930!" e Albert Conti que repartem as glorias do triumpho, destinado a esta pellicula Fox Movietone a partir de segunda-feira no Cinema Odeon, da Companhia Brasil Cinematographica.

O DIARIO CARIOCA vae distribuir cincoenta contos em premios aos seus assignantes e leitores. Verifique as condições do nosso sorteio.

Resfriado? Bronchite? Grippe? Coqueluche? Asthma ? Tosse ?
Usae só CODEINOL
Constipações curam-se com Codeinol
Nunca falha

O heroismo deve ter limites!

Tudo é admiravel por amor á patria, tudo é acceitavel pelo bem da terra em que nascemos mas, parece-nos, até certo limite.

Além de um determinado circulo, o heroismo deixa de ser heroismo para ser loucura e não ha ninguem que possa exigir de uma criatura mais do que é humano e justo. Mas, onde chegam os limites do heroismo por amor da patria?

Pergunta difficil de responder! Tudo depende, parece, da comprehensão da criatura. Que se veja, em "Anjos do Inferno", o despreendimento heroico daquelles homens que, de bordo do Zeppelin, se atiram ao espaço, só porque é preciso salvar a aeronave! Não são heróes? Serão loucos, talvez, mas são homens que se deixam enlouquecer pelo bem da patria, por amor da terra onde nasceram. E como é empolgante, dantesca, aquella passagem... Vale a pena ver "Anjos do Inferno", film que agora se exhibe no Capitolio, só para admirar e sentir a magnitude daquella passagem formidavel.

Aspecto do Cinema Capitolio ao iniciar uma sessão com o film "Anjos do Inferno" que está empolgando todos os "fans" cariocas

E AO CONHECER "LUZES DA CIDADE" — VÃO TAMBEM CONHECER UMA NOVA ESTRELLA

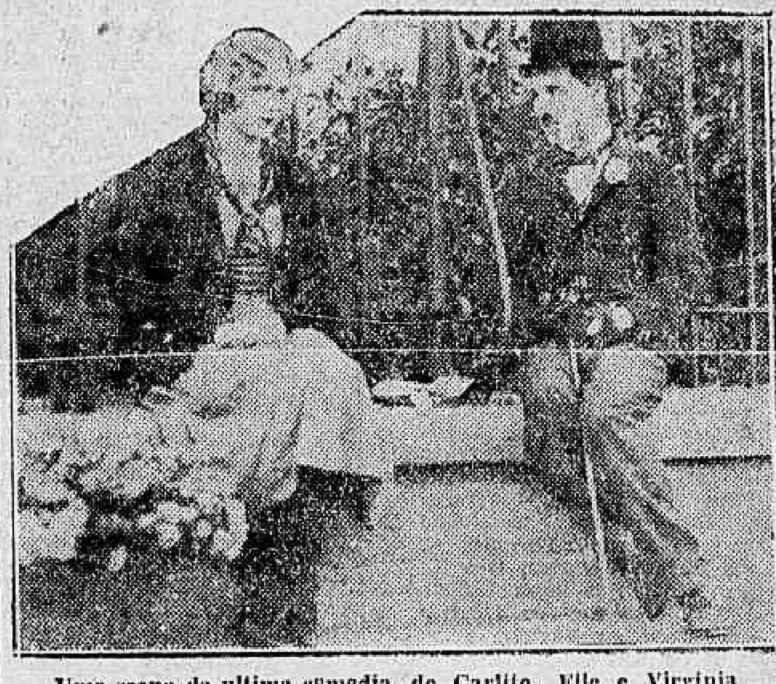

Uma scena da ultima comedia de Carlito. Elle e Virginia Cherrill em "Luzes da Cidade", da United Artists

Quando a United Artists lançar em exhibição a comedia de Carlito — "Luzes da Cidade", que vem sendo esperada, ha tanto tempo, o publico vae conhecer tambem uma nova estrella.

Carlito sempre gostou de variar de companheiras, desde que a sua antiga partenaire o deixou. Depois de Edna Purviance, a Titina de suas velhas comedias, Carlito teve Lita Grey em "Em busca de ouro", que, mais tarde se tornou sua esposa, e Merna Kennedy, em "O Circo". Em "Luzes da Cidade" vamos conhecer a Virginia Cherill, uma joven de Chicago, que Carlito descobriu e lançou á fama.

"Luzes da cidade" é a mais nova das comedias do famoso comico e que estreará no Palacio Theatro, dentro de muito breve. Este film da United Artists não será exhibido em Copacabana, Praia de Botafogo, Rua da Carioca, Haddock Lobo, Tijuca e Praça Sete (Villa Isabel).

(Continúa na 3ª pagina).

PATHE'

HOJE — HOJE

Apresenta o valoroso e destemido TOM, na sua mais — recente criação —

O REI COWBOY

TOM, esta vez, vae á Africa onde surprehende os nativos com suas proezas mirabolantes — Como se conquista e salva uma linda criatura no meio de inimigos perigosos

Ultimas novidades mundiaes pelo — — — — — — JORNAL UNIVERSAL N.º 12

A Cidade

...E AS CASAS DECAIDAS

Palestrei hontem com os meus leitores a respeito das casas de moradia que não recebem os concertos necessarios, e, consequentemente, mudam de categoria, transformando-se em habilitações collectivas de baixa classe, destituidas de toda a hygiene, o que vale dizer indignas das proprias criaturas pauperrimas de que se lhes compõe a humilde clientela.

Um dos amigos do DIARIO CARIOCA, amigo do Rio, também, conforme se declara subscrevendo anonymamente sua carta escreveu-nos, sobre o thema que assim focalizaramos, o seguinte:

"Tem o chronista inteira razão.

E' deploravel e devera ser formalmente prohibido pelo Departamento Nacional da Saude Publica e pela Prefeitura do Districto Federal, agindo em conjuncção, que predios de linhas elegantes, apalacetados mesmo, quando não authenticos palacetes, e situados em ruas das melhores desta urbs, percam toda a sua distincção, baixem á condição de infimas casas de commodos (ou, melhor, de incommodos), por que os respectivos donos não querem custear os reparos por ellas exigidos.

Em todos os bairros inclusive naquelles que se inculcam mais aristocraticos, têm-se registrado taes abusos, dos quaes resultam desfalques no patrimonio de belleza da cidade, sem que se resolva por isso, conforme accentuou Fluminal, o problema da habitação proletaria entre nós.

Peor que o espectaculo de casas caidas, o qual póde ver-se em outros nucleos brasileiros de povoação, bem mais atrazados, é o constituido aqui pelas casas e que ouso dar a designação de decaidas, sem aliás, asseguro-o a menor intenção de trocadilho. Susceptiveis são, realmente, de decair tanto as casas como as mulheres. E, em qualquer das hypotheses, reveste o facto uma expressão melancolica para os sêres de sensibilidade fina, accentuadamente para os povos de mentalidade evoluida em materia de ethica ou de esthetica.

Si o chronista que offereceu á attenção das autoridades esse rudimentar problema de urbanismo de modo nenhum considerado até hoje, aceita, na esboçada campanha, uma pequenina collaboração, aqui a tem sob a forma de subsidio para a demonstração que se propoz:

A casa da rua Voluntarios da Patria, esquina da rua Real Grandeza, que pertence ao grupo da chamada Avenida Isaura de Pinho, é positivamente, uma injuria irrogada a um dos pontos mais transitados de Botafogo. E' que, além de estar essa casa em franca ruina, a pequena area de que se lhe constituia outróra o jardimzinho — area precisamente formando a esquina referida — se acha convertida em basse-cour. E que basse-cour! Um prodigio, quasi, de immundicie, um verdadeiro deposito de lixo, em que gallinhas tisicas vivem a ciscar desesperadamente, em busca de minhocas.

Não creio que possa encontrar-se, em todo o Rio, exemplo mais frisante de como as casas decaidas compromettem, ao mesmo tempo a salubridade e formosura desta mui heroica e infeliz cidade de São Sebastião do Rio de Janeiro..."

Dar-se-á que os nossos governantes, sempre de tão superior displicencia, nos deem, a mim e ao meu correspondente, a confiança de reflectir meio segundo acerca dessa questão?

FLUMINAL

LIVROS NOVOS

"VISÃO PANORAMICA DA [illegible]" — DE EVARISTO DA FONSECA

O sr. Evaristo da Fonseca vem de expor a venda um livro intitulado "Visão Panoramica da [illegible]", que é, na phrase do seu autor, "o desdobramento de uma ligeira palestra que effectuou no studio da Radio Sociedade Mayrink Veiga, subordinada ao referido thema, no dia 30 de dezembro, com a assistencia dos representantes diplomaticos e da missão militar da França.

O [illegible] da a grande nação do meio dia europeu sob varios dos seus aspectos sociaes e politicos, e o faz com segurança de [illegible] e com belleza de forma.

O ultimo capitulo dedica-o ao [illegible]. Mostra em traços brilhantes o que é necessario fazer pela sua propaganda no exterior. E um capitulo cheio de patriotismo e de amor á nossa patria, em que o autor mostra, em farta documentação, o descaso com que o governo brasileiro cuida dos nossos interesses internacionaes.

O expediente na Marinha voltou ao antigo horario

Tendo em vista a recommendação do chefe do Governo Provisorio o ministro da Marinha dirigiu, hontem, um aviso ás repartições do seu Ministerio declarando que, a partir de 1º de junho proximo, o expediente voltará ao regimen antigo, isto é, das 11 ás 17 horas.

No 1. Regimento de Infantaria

A HOMENAGEM DOS SARGENTOS AO SEU COMMANDANTE

Em signal de grande regosijo pela sua promoção do seu commandante, o ten.-coronel Olyntho Fontoura de Freitas Marques os briosos sargentos do 1 R. I. vão offerecer-lhe artistico bronze significando "O Genio Humano".

Ainda hontem, [illegible] esse bravo militar foi offerecido um "agape" pela officialidade da mesma corporação.

A ILLUSÃO DE REMARQUE

Terminada a exhibição cinematographica do romance de Remarque a mim mesmo me perguntei, uma vez mais: Não terá a humanidade a sorte que merece? Ser-lhe-á dado ambicionar o ritmo, a essa misera humanidade que se dissolve na aritmia? Justificar-se-á o criterio paradoxal e caprichoso dos que, na cola de De Maistre, entre tantos, propugnam a necessidade do choque, defendem a do atrito, realçam a do extermi[nio]?

Até onde nos acompanha, e onde nos abandona, essa lei de sociabilidade e convivio, essa expressão de transitoriedade e mentira, fontes orgulhosas, vaidosas e mesquinhas da ingenita maldade em que nos consumimos ou dos timidos esforços em que nos empenhamos?

A essas interrogações como que crescia, a meus olhos, o vulto de uma humanidade indigna de si e dos seus destinos. O empobrecimento da razão, a anarquia do idealismo, a esterilidade do absoluto, a insufficiencia do relativo, o depauperamento, emfim, do *homem* no nucleo humano, tudo isso junto, a um só tempo e a uma só voz, avultava e mais, e melhor, e mais ridiculamente se concretizava e definia, deformado, monstruoso, incoerente e enganador. Um desejo, quasi indomavel, de percorrer toda a escala do odio, do silencio fechado á imprecação ousada — um desejo assim acompanhava minhas ideas, resuscitava meus desfalecidos ideaes e só se esmaecia ou se anulava de todo, á lição mais sábia, ao conselho mais amigo do scepticismo em que, por amor do mundo e de mim, anulo impetos antigos e reforço, para a luta desegual, para o combate das covardias contemporaneas, a fibra serena do raciocinio.

A consagração da guerra, sob todas as suas fórmas, ideal da civilização destruidora e imperturbavel — como explica-la? Curioso desvio, êsse, que conscidou a excepção e atribuiu ao mais anormal aspecto da vida a fisionomia da força e o colorido sadio da mocidade. Não ha como devassar-lhe o mistério extravagante e aberrante. Julgamos aprendê-lo — e mais não fazemos do que destrui-lo. Tentamos explica-lo — e não conseguimos mais do que confundir-lhe o sentido indissipavel. Foge-nos dos dedos, insidioso e, por fim, invisivel.

* * *

Não ha propaganda capaz de revigorar o combalido ideal pacifista. Com pezar o reconheço, eu, o mais sincero dos pacifistas... Industria, sciencia e arte a guerra vive a existencia tentacular e irradiante de todas as energias humanas. Vêmo-la nos laboratorios, reduzida a formulas, submissa á fisica e á quimica dos explosivos. Encontramo-la nos largos quadros murais — largos e negros — reduzida a calculos precisos: resistencia de materiaes, fortificações, couraças, cimento armado, tempo de escoamento, cotas e o mais. Divisamo-la na biologia, nessa especie criminosa de biologia — cinismo e a ironia de certos nomes! — que estuda a vida dos infinitamente pequenos só por mais facilmente, e mais veladamente, proporcionar a morte a legiões inteiras. Pergunto: como extinguir a Sciencia? Como anular uma Industria em que tudo são privilegios, tudo garantias e excepções? Como raspar, da face violada da Terra, a enorme extensão parasitaria dos grandes exercitos e das grandes rivalidades?

Por tudo isso o esforço gigantesco de Remarque — tão simples e tão profundo — é bem um alarme sem éco, uma queixa sem destino, uma reivindicação sem corpo. Assistimos a todos os attentados de que se pode envergonhar a civilização contemporanea. Acompanhamo-la na sua agonia e no seu desalento. Choramo-la, na sua promessa e nos seus fructos. Sofremo-la na sua renuncia e na sua pobreza.

* * *

Sintoma curioso: o homem, quando se agrupa, é sempre atravês de uma razão bellicosa que o faz. Não ha instituições, mais ou menos vivas, tendentes a sustentar, no mundo, o culto da Paz. Exclúo, evidentemente, a bem intencionada Sociedade das Nações. Entretanto, desde o serviço militar — ultraje á intelligencia e á liberdade — até as quadrilhas organizadas pelo mundo para a prática do roubo e do assassinio — quantos milhares de energias mortas! Por que? Por que toda tendencia de agregação é, sempre, uma tendencia á dissolução? E por que, terminada a guerra, não ocupou a humanidade o posto de defesa que lhe cumpria, victima calcada e martirizada?

Certo estou de que o homem, destruidor de si mesmo, tem sempre a sorte que merece. Triste, mas verdadeira conclusão essa em que se desfazem todas as possibilidades de revolta industrial e collectiva — conclusão necessária de quem, mão grado a natural impassibilidade, ainda se apieda, um pouco, dos que caminham, vendados os olhos e as mãos amarradas — para a morte.

Suprimamos, em nome dessa piedade, a falsa noção de heroismo e patriotismo a que todos vivemos presos. Esse patriotismo e êsse heroismo não existem. Feras açuladas, sim, acuadas umas sôbre outras e umas sôbre outras trituradas. Heroismo? Mas, assim sendo, o lobo é herói. Patriotismo? Mas, sendo assim, como definir o patriotismo?

Eric Maria Remarque, meu grande orientador, irmão e amigo de todo o genero humano e tão sinceramente e tão predestinadamente que em teu nome contrariamos tres idiomas: o mundo inteiro seguiu, primeiro no livro, no cinema depois, a tragédia de uma geração, exposta, com sinceridade feroz na rapidez de um estilo sujeito á sincronização do fogo e da metralha. Que fez, que faz o mundo? O mundo limita-se a passar adeante — lendo outros livros e vendo outros *films*. Limita-se a achar horrivel — evitando pensar no caso, pois essas coisas fazem arrepios, fixam idéas desagradaveis, despertam nervos adormecidos, ferem razões superficiaes. Dize-me, agora, Eric Maria Remarque, do fundo luminoso da tua gloria cosmopolita, se não é certo, bem certo, que a humanidade se tornou indigna das tuas paginas altivas.

JAYME CARDOSO

Musica

O CONCERTO ESCOSSEZ

(Escreve-nos o padre Almeida Leal)

Foi curioso o concerto da Banda escosseza, no theatro Municipal, com as dansas e sarabandas africanas.

Que juizo farão esses musicos das regiões frias, sobre os brasileiros da zona equatorial?

Não é tanto do calor nem do frio, mas de nossa ethnographia, de nosso gosto e educação musical que elles estão zombando, com esses remelechos orientaes.

Era em dezembro de 1926. A banda de musica do Cairo dava um concerto, no grande jardim de Esbkié.

Era numerosissima a assistencia. Os egypcios com sua côr bronzeada, com seus tarbuches, pareciam um exercito acampado sob as vigorosas arvores do parque.

A banda executava um trecho da Traviata, outro da Bohemia, outro do Mefistofeles, e o auditorio applaudia friamente.

Rompia uma africanada, um zamba apimentado, expresso em pifios e a ronco de tambores, emquanto palmas fragorosas e incidentes inflammavam o ar.

Sob a fronde de um sicomoro, eu descobria a affeição que o Brasil tem por essas atoardas, que os tempos coloniaes e uns taes globulos de sangue menos puro imprimiram para sempre na sensibilidade do nosso povo.

Agora que a Banda européa exordia os seus concertos com musicas daquelle genero e estylo, pergunto eu: que conceito estarão fazendo de nós?

De nós que applaudimos com vehemencia, estrepitosamente, os maracotelos africanos...

Está onde cabia uma reforma. Essa seria a unica de que precisamos: mandarmos ás urtigas e á negralhada ultramarina essas toadas exoticas e grotescas num theatro de operas e musicas classicas como o nosso.

Através do meu radio, enchi-me de tristeza e de vergonha com aquelle concerto senegalesco da noite de 19 do corrente, e dobraram meus pezares com o ruidoso applauso que percebia.

Mercê de Deus surgiam espaçadamente alguns trechos classicos, magistralmente interpretados para suprema delicia dos que amam a divina arte dos sons e da harmonia.

Prosiga seus concertos a suave e acclamadissima Banda escosseza, mas nos deixe conviver com a cultura e a arte occidentaes.

Toadas orientaes, langorosas, repassadas de quebrantos, de calor, de somno, de languidez, tudo isso deve ficar para outra vez.

Cabe ser esse um protesto, que honra e enaltece a minha patria.

O trachoma no Collegio Militar

Foram, hontem, frequentes, os telephonemas que recebemos de paes de familia, que têm filhos estudando, internos, no Collegio Militar onde, estamos informados, têm sido encontrados casos de trachoma, cujos symptomas não deixam mais duvidas a respeito do seu diagnostico.

Está sendo feito exame rigoroso em todos os alumnos desse estabelecimento de ensino; tendo sido scientificados os paes dos encontrados suspeitos, ou com a molestia já declarada, de que ficam provisoriamente impedidos de frequentar as aulas até completo restabelecimento.

Não devem ficar alarmados os paes dos demais alumnos, porquanto, medidas precisas foram tomadas em tempo, e, felizmente, o trachoma é curavel e a sua prophylaxia é facil.

RUA DA AMARGURA

Toscanini foi esbofeteado pela mocidade fascista da Nova Italia.

Não importa saber os motivos que arrastaram os aggressores a esquecer a gloria de Toscanini.

O de que o mundo civilizado, que se preza de admirar as maiores glorias latinas, deve lamentar é a perda irreparavel que vem de soffrer a patria de tantas e tantas summidades artisticas que synthetizavam o espirito da raça.

Nós todos sabemos que ás multidões falta sempre o senso do equilibrio mental que cada um popular, de per si, mantém para seu proprio governo.

Quem esbofeteou, entretanto, aquellas faces veneradas, que outras multidões, menos cultas, é possivel, porém, mais humanas, tentaram beijar na maior affirmação de um culto artistico, foi um grupo de estudantes, jovens cheios de talento, jovens que representam o futuro brilhante da Italia de Mussolini.

Entretanto, a propria geração que esbofeteia uma das maiores figuras da Italia Artistica, faz escavações de velhos edificios que recordam a vida de um Tiberio e de um Caligula...

* * *

Disse eu, linhas acima, que a nova Italia vem de soffrer uma perda irreparavel. E disse bem E essa perda é o seu renome, até então justificado de "Patria das Artes", titulo lindamente honorifico, que o esbofeteamento de Toscanini acaba de fazer ruir tão lamentavelmente..

TERRA DE SENNA

A POSSE DO NOVO SECRETARIO GERAL DO MINISTERIO DO EXTERIOR, MINISTRO FELIX DE BARROS CAVALCANTE

Os discursos proferidos na ceremonia

Realizou-se, hontem, na sala Rio Branco, gabinete do ministro das Relações Exteriores, a posse do novo secretario geral desse Ministerio, ministro Felix de Barros Cavalcanti de Lacerda. Presentes todos os funccionarios do Ministerio, o dr. Afranio de Mello Franco mandou ler o decreto de nomeação do secretario geral, pelo dr. Hildebrando Accioly, chefe do seu gabinete, findo o que, deu posse ao ministro Cavalcanti de Lacerda. A seguir, disse s. ex. que, com aquelle acto, iniciava, por assim dizer, o cumprimento da reforma do Ministerio, que decretara o chefe do Governo Provisorio e á qual tivera a ventura de ligar o seu nome. Era natural, nessas transições, que nem sempre fosse possivel attender a todos os interesses, mas esperava da dedicação e patriotismo de todos os funccionarios da casa o esforço constante e leal, collaborando na maior efficiencia dos serviços publicos do Itamaraty. Referiu-se ao momento de difficuldades presentes, e affirmou que se dirigia aos funccionarios, como já o fizera, ao assumir a pasta, pedindo-lhes que nelle vissem um collega e um collaborador, sobre o qual recaiam as responsabilidades da chefia e que esperava que todos [illegible] respondessem á confiança que nelles depositava, particularmente aquelles que deviam dirigir o serviços, pela nova reforma. Terminando, disse s. ex. que o dia deveria ser de alegria, infelizmente havia a prantear a morte de um velho e modesto servidor da casa, o sr. Salvador Gonzalez, que, durante muitos annos fôra o continuo do ministro, e onde prestou honestos e dedicados serviços. Por isso, suspendia o expediente para que todo o funccionalismo da casa, com elle á frente, pudesse acompanhar o enterro desse antigo funccionario.

A seguir, o ministro Felix de Barros Cavalcanti de Lacerda novo secretario geral, proferiu o seguinte discurso:

"Mais affeito a fazer do que a dizer, serão breves as palavras que desejo pronunciar. Têm as primeiras por fim renovar a vossa ex., sr. ministro das Relações Exteriores, os meus agradecimentos por se haver dignado confiar-me a direcção dos serviços politicos e diplomaticos e, interinamente, o cargo de secretario geral deste Ministerio.

Criadas pela recente reforma, em boa hora levada a effeito por v. ex., a exemplo do que fizeram os paizes mais adeantados, e que, pela sua transcendencia, para sempre ligará ainda mais o nome de v. ex. á historia desta casa, resumem-se as funcções do secretario geral em velar para que seja mantida a tradição do Itamaraty e concorrer para alliviar o ministro de Estado do trabalho burocratico, permittindo-lhe dedicar-se inteiramente ao estudo e solução de assumptos mais importantes e de ordem internacional.

Póde v. ex. contar, sr. ministro, com a minha leal d[illegible] no desempenho desse novo cargo de auxiliar da administração de v. ex.

Foram meus mestres em diplomacia, depois de meu pae, Rio Branco, Cabo-Frio, Domicio da Gama e Arthur Briggs. Delles ouvi que somos nós — diplomatas e consules — os soldados civis da nação: soldados na disciplina, e no cumprimento do dever: soldados, quando é chegado o momento, no espirito de sacrificio e na nostalgia da patria; soldados no attestado que deixamos lá fóra da nossa civilização e da nossa cultura.

Senhores funccionarios do Itamaraty, entre vós estão os amigos, collegas e companheiros, que me conhecem através de toda uma existencia. Estão tambem os moços, de cada um dos quaes espero fazer um amigo. Estes hão de verificar que, ao entrar para esta casa, faço abstracção total da minha pessoa, afim de só pensar no cumprimento do dever e na efficiencia do serviço, por amor da grandeza e do prestigio do Brasil".

DIDI CAILLET E O SEU PRIMEIRO LIVRO

Didi Caillet, que inflammou a alma carioca pela sua belleza radiosa, quando veiu aqui, Didi [illegible] a maior animadora do verso, que em sua arte maravilhosa sabe dar graça e encanto sempre renovados aos poemas dos nossos maiores poetas; Didi Caillet vem agora, numa dadiva principesca, offertar aos seus [illegible] admiradores um livro de contos e lendas, o seu primeiro livro.

Presumo um livro todo belleza e graça, pois a intelligencia subtil, a imaginação viva, a cultura profunda da autora só nos pode prometter uma obra de arte de raro merito.

Os contos de Didi Caillet serão mais uma vigorosa affirmação da extraordinaria [illegible] intellectual da mulher brasileira.

Com o seu primeiro livro a talentosa autora conquistará logar de destaque ao lado dos expoentes da intellectualidade feminina de nosso paiz que na actualidade possue valores como Amelia Thomaz, que, pela fórma [illegible] de sua poesia, é a legitima successora de Francisca Julia, cujos versos lembram os de Leconte de Lisle, segundo [illegible] diz um dos nossos criticos literarios de grande renome: Gilka Machado, ardente sacerdotiza de Aphrodite; Henriqueta Lisbôa, excellente poetiza e prosadora, e toda uma constellação de astros rutilantes que brilharão eternamente na historia da nossa literatura.

E' com ansiedade que a multidão immensa dos admiradores de Didi Caillet espera a publicação dos seus contos, já antevendo as bellezas que a intelligencia e a personalidade invulgar da artista que a todos fascina não deixará de nos proporcionar.

E. Victor Visconti

A data nacional de Cuba

O chefe do Governo Provisorio mandou, hontem, por intermedio do seu ajudante de ordens, capitão-tenente João Pereira Machado, apresentar cumprimentos ao encarregado dos Negocios de Cuba, pela data nacional daquella nação amiga.

Dr. Epitacio Pessôa

A passagem de sua data natalicia, no proximo sabbado

Promovida por uma commissão composta dos srs. commendador Lopes Diniz e drs. Daniel Carneiro, Tavares Cavalcante, Pires Brandão, Jayme Pinheiro de Andrade, Cunha e Vasconcellos, Alvaro Bomilcar, J. Leoncio Mourinho, Lafayette Rodrigues dos Santos, juiz Santos Netto, juiz Barros Barreto, Severino Neiva, Paulo Hasslocher, Affonso [illegible], Romeu Feital, Octavio de Macedo Soares e Alcebiades Delamare, serão prestadas, no proximo sabbado, 23 do corrente mez, merecidas homenagens ao grande estadista sr. Epitacio Pessôa por motivo da passagem da sua data natalicia.

A's 10 horas desse dia, o conego dr. Alberto Nogueira celebrará, no altar-mór da Cathedral Metropolitana, o santo sacrificio da missa, em acção de graças, com acompanhamento de orgão, feito pelo maestro Ricardo Galli, no côro do templo archidiocesano.

O ex-presidente da Republica e a senhora Epitacio Pessôa serão acompanhados do seu palacete de Voluntarios da Patria á Cathedral, pelos srs. ministro Agenor de Roure, general Hastimphilo de Moura, almirante Rafael Brusque, coronel Cunha Pitta commandante José Maria Neiva drs. Catta Preta, Toscano Espinola, Guerreiro de Castro e Pedro Neiva, que constituiam as casas civil e militar do illustre homenageado, quando s. ex. occupou a primeira magistratura do paiz. [illegible] a commissão offerecerá um ramo de orchidéas á senhora Epitacio Pessôa e flores ás dignas filhas do casal.

O homenageado receberá então os cumprimentos de quantos espontaneamente queiram, nesse dia, testemunhar-lhe os seus sentimentos de sympathia, apreço e admiração.

No adro da Cathedral tocarão duas bandas de musica, gentilmente cedidas pelo general Pantaleão Telles, commandante da Policia Militar, e pelo coronel [illegible] Pessôa, commandante do Corpo de Bombeiros.

No momento da elevação da Santa Hostia, as duas bandas executarão em surdina o Hymno Nacional.

Como não se farão a quem quer que seja convites para a solennidade religiosa do dia 23 do corrente, a commissão, por nosso intermedio, convida para assistil-a os membros do Governo Provisorio, da magistratura federal e local, do funccionalismo da União e do Municipio, das classes liberaes e conservadoras, das corporações militares de terra e mar, do magisterio em todos os seus gráos, dos corpos diplomaticos e consular estrangeiro e nacional, do Clero, da imprensa, da mocidade das escolas e do operariado.

A homenagem projectada não tem nenhum caracter politico nem finalidade partidaria. E' apenas, um preito de admiração, sympathia e estima que os amigos do estadista patricio tributam ao parlamentar insigne, ao jurisconsulto emerito, ao diplomata eximio, ao homem de governo que tão alto elevou o nome do Brasil durante a sua administração, ao juiz egregio do Supremo Tribunal e da alta Côrte de Justiça de Haya, ao glorioso brasileiro, cuja vida tem sido toda consagrada ao serviço da sua patria e á defesa das instituições republicanas. A essas homenagens podem, nessas condições, adherir todos os brasileiros esquecidos, por um momento, das paixões partidarias que acaso os separem. O sr. Epitacio Pessôa é uma das maiores reservas moraes e intellectuaes da nossa nacionalidade. O seu nome, pois paira acima dos partidos e fóra da orbita das ambições facciosas.

OS PROBLEMAS SANITARIOS DO BRASIL

Mais do que em nosso paiz, a malaria ou impaludismo, vulgarmente chamada de maleitas ou sezões, reina [illegible] na Grecia, na [illegible], na Siberia, na Persia na Italia, no Mexico, e relativamente em Porto Rico e no Haiti.

Pelo numero porém, de doentes e pelas [illegible] differentes do nosso territorio, desde o valle amazonico até o Rio Grande do Sul e o Paraná onde existe apesar da sua pretendida extincção e o [illegible], ainda hoje um problema sanitario para os nossos administradores.

Não somente no Amazonas, no Acre e no Pará onde, como é natural, elle é mais frequente e de maior gravidade, na Bahia, em sua capital, depois da tuberculose é a malaria a segunda causa de morte.

No Espirito Santo, na zona baixa, proxima do littoral, e nas vizinhanças dos seus rios principaes ha localidades paludosas.

Mesmo no Districto Federal elle continúa, sem preciso ir a Santa Cruz para encontral-o.

Em S. Matheus, Belfort Roxo, na toda extensão da Linha Auxiliar, na Baixada Fluminense, no Estado do Rio de Janeiro.

Em S. Paulo a malaria grassa endemicamente sob a forma de surtos annuaes em certo numero de localidades do planalto e do littoral, sendo desconhecida nos climas de alto de serra e nas terras [illegible]. Não ha propriamente epidemias.

Segundo os drs. Alcides Prado e Adolpho de Carvalho a forma predominante em S. Paulo e a terçã benigna; a terçã maligna é menos frequente; a febre quartã é muito rara.

Não ha areas de alta endemicidade malarica.

No Paraná tanto no interior como no littoral, principalmente na bahia de Paranaguá.

No Rio Grande do Sul o impaludismo é endemico nos municipios de Torres e em parte do de Conceição do Arroio.

Não é de admirar, nem motivo para envergonhar-se alguem de ser brasileiro, como no caso de lepra em que sem base em nenhuma estatistica o sr. Roberto Martin arbitrariamente eleva o numero de leprosos no Brasil a 150.000, porquanto se na Allemanha houve por malaria 59 obitos em 1922, 55 em 1923 e 60 em 1924, na Italia, em 1899, morreram 10.818 impaludados, em 1918 11.477, em 1919, 6.760, e nem por esse motivo os italianos têm vergonha da sua nacionalidade, antes orgulham-se de ter nascido na terra da "marema toscana".

E não é só.

Na União das Republicas Sovieticas foram registrados em 1925 nada menos de 5.141.987 casos de malaria. E nos Estados Unidos não é pequena a região paludosa, tendo sido até 1925, considerado impossivel lutar contra o impaludismo, pela destruição dos mosquitos, quando foi possivel criar obstaculos ao seu desenvolvimento, lançando de aeroplanos verde Paris sobre os fócos de grandes extensões dagua.

A causa do impaludismo é o hematozoario de Laveran, que é um protozoario, da familia "Plasmedidae", do genero "Plasmodium".

Ha tres especies do Plasmodium: vivax que produz a terçã benigna; o Plasmodium falciparum, que é causa da terçã maligna, e o Plasmodium malariæ que produz a quartã.

Como na febre amarella é por meio de mosquitos as anophelinas, que se faz a transmissão da malaria dos doentes ás pessoas sãs.

Sendo assim o impaludismo é evitavel.

E póde ser extincto desde que se tomem estas medidas:

a) acabar com os fócos dos mosquitos transmissores;

b) impedir que as anophelinas piquem as pessoas sãs;

c) evitar que os mosquitos se infectem, picando os doentes;

d) proteger as pessoas sãs contra a picada dos mosquitos;

e) tratar e curar os impaludados.

Não é facil acabar com os mosquitos, nem é mesmo possivel apesar de haver quem pense ter conseguido reduzir a zero o indice stegomyico nesta cidade, mas basta destruir os criadores de mosquitos limpando e dando escoamento aos rios, povoando-os de peixes, roçar os mattos, cobrir os poços, não deixar nos quintaes barris, latas e outras vasilhas com agua, destruir as bromelias os gravatás, os bambús, petrolizar as aguas paradas, drenar o solo para reduzir os mosquitos a um indice baixo.

Evita-se que as anophelinas piquem as pessoas sãs: telando as casas, usando mosquiteiros nas camas.

Impede-se que os mosquitos se infectem de duas formas: tratando os doentes e mantendo-os em quartos telados, sob cortinado.

Protege-se as pessoas sãs contra a picada dos mosquitos por meio da quinina, dando-se aos adultos 30 a 50 centigrammas de quinina por vez e ás crianças de 5 a 12 annos de 10 a 15 centigrammas.

Por esses meios, forçosamente consegue-se diminuir, como fizeram Samuel Uchoa no Amazonas e Souza Araujo no Pará, a endemicidade do impaludismo.

ALMIR FERREIRA.

Para descontar 20% sobre os vencimentos

UMA REUNIÃO NA LIMPESA PUBLICA

Em consequencia da situação financeira do Paiz que levou a Prefeitura a um deficit provavel de 37.900:000$000, o interventor carioca reuniu segunda-feira os directores da Prefeitura expondo-lhes a situação e pedindo providencias para evitar que seja cada vez maior esse deficit, marcando para a proxima semana nova reunião, quando espera receber as informações pedidas.

Foi, em consequencia dessa situação que o superintendente da Limpesa, dr. Armando Castello Branco reuniu hoje em seu gabinete todos os chefes de serviço da Superintendencia, para com elles trocar idéas a respeito.

Dessa reunião após a discussão das idéas apresentadas com o objectivo visado de reduzir as despesas sem dispensa em massa de empregados, ficou resolvido que em todos os doudecimos das dependencias da Limpesa Publica seria a partir do proximo mez reduzida a respectiva verba em 20 %, sendo entretanto mantidos os empregados só não sendo preenchidas as vagas nem dados substitutos áquelles que gosam de regalia da folga.

Ficou tambem resolvido estudarem os chefes de serviço a possibilidade de ser feito o serviço de collecta de lixo particular por pessoa que só trabalhará nesse serviço com a diaria reduzida.

O superintendente da Limpesa espera assim levar na proxima reunião ao interventor os resultados obtidos com a reducção nas verbas.

VIDA MUNDANA

ANNIVERSARIOS

Fazem annos hoje:

As senhoras — Oswaldina Gomes, esposa do sr. Jeronymo Leite Gomes, funccionario do L. Brasileiro; Annita de Mello Freire, esposa do sr. Augusto José de Mello Freire, commerciante nesta praça; Thereza Martins Magalhães, esposa do dr. Olympio da Rocha Magalhães, advogado em nosso fôro e Alice Dias de Mesquita, esposa do sr. Thomaz de Mesquita Junior, do nosso alto commercio.

As senhorinhas — Nathalia de Menezes, filha do capitão Alberto da Rocha Menezes; Enedina Meire Goudim, filha do sr. José de Almeida Gondim, commerciante; Elisa Alvim, filha do sr. Carlos Alvim e Roberia Mattos, filha do facultativo dr. Hugo R. de Mattos.

Os senhores — Etelvino Limeira, commerciante nesta praça; Manoel Pereira Lima, funccionario da Prefeitura; João Baptista de Vasconcellos, auxiliar do nosso alto commercio; Waldemar da Cunha Barcellos, funccionario do M. da Fazenda e Octaviano Pereira Lins, negociante.

— Transcorre hoje a data do anniversario natalicio do professor do Collegio Militar do Rio de Janeiro, general Augusto Feliciano Pereira Pinto e presidente do Gremio Onze de Junho.

NASCIMENTOS

Acha-se em festas o lar do casal J. A. de Araujo Jorge com o nascimento de um menino que se chamará Marcus Vinicius.

NOIVADOS

Estão noivos — a senhorinha Anna Amelia Goulart, filha do dr. Mario Goulart e o sr. Eugenio Sá da Fonseca, do nosso alto commercio.

CASAMENTOS

Realiza-se hoje o enlace matrimonial do sr. Walfrido Cunha, filho do sr. Antonio Cunha, (já fallecido) e de d. Zulmira Eulalia da Cunha, com a senhorinha Maria de Lourdes da Veiga Cunha, filha do sr. José da Veiga Cunha (já fallecido) e de d. Rachel da Veiga Cunha. Serão padrinhos no religioso por parte da noiva o senhor Oswaldo Ferreira Leite e senhora e do noivo o sr. Pinto Perola e no civil, por parte da noiva, o sr. Mario Berlindi e senhora e por parte do noivo ainda o sr. Pinto Perola.

— Realiza-se hoje, ás 17 horas, o enlace matrimonial da senhorinha Sylvia Araujo Martins, filha do sr. Justino R. Martins e de d. Maria Rosa A. Martins, com o sr. Abellard Ferreira Pinto, do alto commercio desta praça.

Serão paranymphos da noiva, no civil, o sr. Wilton Morgado e senhora e no religioso, o sr. Francisco da Silva Lage e senhora; do noivo: no civil, o sr. Marcellino Jatobá e no religioso o sr. Lino Vieira Ramos e senhora.

Os noivos seguirão em viagem de nupcias para Petropolis.

HOMENAGENS

Tendo-se afastado do cargo de secretario da Faculdade de Direito, por effeito de sua recente jubilação, o Centro de Estudos Juridicos e Sociaes resolveu prestar ao dr. Max Fleiuss justa e significativa homenagem de despedida.

Para tratar do assumpto, haverá hoje uma sessão solenne, ás 20 1|2 horas.

BODAS DE PRATA

No dia 19 do corrente festejaram suas Bodas de Prata, o professor Antonio Secioso de Sá e sua exma. esposa d. Leopoldina Secioso de Sá.

Seus filhos mandaram celebrar missa em acção de graças na egreja do Divino Salvador, ás 8.30 da manhã, acto religioso ao qual compareceram innumeros amigos do casal.

A' noite, em sua residencia, á rua Macedo Braga n. 31, offereceu o casal encantadora "soirée" ás pessoas de sua intimidade, correndo animada a festa até tarde da noite, deixando a todos captivos pelas gentilezas recebidas.

Dr. Adolpho A. Saldanha Junior

Advogado e Director

Responsavel do jornal "LUCTA", que se edita nesta capital, com escriptorio á rua do Rosario, n. 137 - sobrado — (sala 2), é encontrado das 4 ás 6 horas diariamente.

Causas civeis, criminaes, commerciaes e orphanologicas.

ADEANTA CUSTAS

ANTARCTICA

GUARANÁ E CERVEJA

TEL. 2-5181

Quer possuir um automovel luxuoso e moderno, Chevrolet? Leia as condições de nosso sorteio. O DIARIO CARIOCA distribue cincoenta contos em premios.

THEATRO

Iracema de Alencar organiza uma companhia para S. Paulo

Iracema de Alencar

Acha-se em S. Paulo o senhor Francisco Pereira, que fechou contrato, hontem, com a Empresa do Theatro Appollo, para a realização de uma temporada de comedia nesse theatro, pela companhia sob sua direcção e de que é primeira figura feminina a sra. Iracema de Alencar. A companhia em apreço deverá estrear, na capital paulista, no proximo dia 29, com a peça de Vaz de Almeida: "O Crime da Quinta Avenida".

Theatro de amadores

CLUB DE JACAREPAGUA'

A directoria desse já tradicional e elegante centro de reuniões, communica aos seus associados que a recita correspondente ao mez de maio deverá realisar-se no proximo sabbado, dia 23.

Pelo distincto nucleo de amadores que compõe o corpo scenico do citado club, sob a direcção do sr. S. Napoli, como ensaiador, será representada a emocionante peça em tres actos, original hespanhol e traduzida por Silva Leal "Fogo do Céo", com o desempenho da distincta amadora madame Lima, no papel de Clara; da senhorita Alair Saraiva Dias, no de Henriqueta; do esforçado sub-director de scena, sr. João Marques, no papel de Leonel, e, finalmente, do sr. Hugo Vieira no alegre e estroina Jorge.

Em complemento ao espectaculo da noite de sabbado proximo, será representada e desopilante comedia em um acto, do sr. José Julio "Por causa da Mimi", com a seguinte distribuição: Alfredo Costa (tenente), sr. Hugo Vieira; Alice, menina Odila S. Lima; Henrique Costa (sargento), sr. João Marques; Rosinha, senhorita Nima Fromant, e Jacintho, sr. Haroldo Siqueira.

O successo de "Brasil do Amor"

Continua a levar, todas as noites animada concorrencia ao Theatro Recreio, a alegre revista de Marques Porto e Ary Barroso, "Brasil do Amor", na qual fez o seu reapparecimento a vedetta Margarida Max. Margarida agradou em cheio, correspondendo por completo ao que era dado della esperar. Mesquitinha não deixa ninguem sério no theatro. E' de uma vivacidade admiravel. E, além de Mesquitinha e Margarida, apparecem Augusto Annibal, Stuart, Figueiredo, Oscar Soares Olga Navarro, nas suas criações ligeiramente brejeiras, Dulce de Almeida nos seus sambas, o "Gira" e outros, Carmen Dora, no "Pax" e em "Viva la gracia", Herminia Reis, Liana Alba, Candida Rosa. Nemanoff tem um numero interessante como clarinetista, e Sylvio Caldas e A. Motta cantam deliciosamente.

Italia Fausto no Rialto

Fará hoje, ás 21 horas, a sua "reentrée" no Rialto a Companhia de Declamação, que, sob a direcção de Italia Fausta, ali vinha realizando uma brilhante serie de espectaculos.

Será representada a peça em 3 actos, "A Leôa", na qual a grande artista tem uma das suas maiores criações.

Italia Fausta será secundada pelos notaveis artistas que são João Barbosa, o mestre dos mestres; Jorge Diniz, Antonio Ramos, Amelia de Oliveira, a interessante artistazinha senhorinha Suzana del Negri, que dia a dia se vem revelando uma grande promessa para o nosso bom theatro; Carlos Machado, Samuel Rosalvo, a grande Maria Lina, Antonio Laip, etc.

Varias Noticias

UM ORIGINAL DOS IRMAOS QUINTERO, NO THEATRO S. JOSE'

A peça a subir á scena no theatro São José, na proxima segunda-feira, ás 3,40 e 8,45, é um original dos conhecidos comediographos hespanhoes Irmãos Quintero, autores de tantas comedias representadas sempre com tanto agrado em nosso paiz.

Além desse, outro predicado grangeou, sem duvida alguma, esse original dos escriptores justamente apreciados. E' que "D. Yayá é bahiana", titulo que recebeu agora a comedia hespanhola, foi traduzida e adaptada especialmente para o elenco que o professor Eduardo Vieira dirige, por um mestre que é, inegavelmente, Oduvaldo Vianna.

Assim sendo, justo é esperar-se que a Empresa Paschoal Segreto nos vá offerecer um espectaculo magnifico, com uma peça escripta e adaptada por competentes no assumpto e, o que é mais, interpretada com o carinho costumeiro do seu luzido elenco.

O DIA DAS ROMARIAS, AMANHA, NO REPUBLICA

A Companhia José Climaco renova, amanhã, seu cartaz no theatro Republica, dando-nos a primeira representação de uma nova revista, "O Dia das Romarias", revista que está sendo esperada com uma certa ansiedade por parte do publico, frequentador daquelle theatro.

Ha uma expectativa muito sympathica sobre o novo original portuguez, que vem firmado por José Romano, co-autor das revistas "Rosas de Portugal" e "Terra de Cantigas", que tanto successo alcançaram.

A musica da nova revista, toda ella lindissima, segundo nos affirmam, é da lavra do inspirado maestro Vasco Macedo, regente da mesma companhia. Hoje, realizam-se no theatro Republica as ultimas representações dessa encantadora revista "Terra de Cantigas", que tanto tem agradado.

A CASA DOS ARTISTAS E A SYNDICALIZAÇAO

Segundo está annunciado realizar-se-á, na proxima terça-feira, após os espectaculos, na séde social da Casa dos Artistas sita no Largo da Carioca, 10-2.º uma importante assembléa geral extraordinaria, para se pronunciar sobre a syndicalização dessa util associação da classe e beneficencia. Escusado se torna citar as vantagens que poderá auferir a classe theatral, syndicalisando-se, por intermedio de sua lidima representante, que é a Casa dos Artistas, que, desde a sua fundação, vem, por todos os meios, se empenhando pelo engrandecimento e bem estar physico e moral da mesma. Deante do exposto, tudo faz crer que a proxima assembléa tenha grande concurrencia por parte dos associados.

TRES ESPECTACULOS MAGNIFICOS NO IMPERIAL, DE NICTHEROY

O Cine-Theatro Imperial, de Nictheroy, vae offerecer aos seus frequentadores nos dias 25, 26 e 27 do corrente, segunda, terça e quarta-feira, proximas, um esplendido espectaculo de variedades em que vão figurar artistas de muito merito.

Esses espectaculos de "music-hall", no Imperial, serão dados apenas naquelles tres dias e nelles tomarão parte Los Soillers os animadores da "Revista Negra", do Casino de Paris e o conhecido actor Octavio Mattos em seus magnificos numeros excentricos plenos de originalidade e muita graça, uns e outros contratados especialmente pela Empresa Paschoal Segreto para gaudio dos seus frequentadores nictheroyenses que poderão, ao lado do film do dia, apreciar as mais notaveis excentricidades.

PEPA RUIZ

Foi contratada para a Companhia do Theatro Recreio, devendo estrear na proxima peça a actriz Pepa Ruiz, que não seguirá para o sul com a Companhia Brasileira da Opereta.

"Quem manda aqui sou eu", no Trianon

Procopio Ferreira está representando, agora, no Trianon, mais uma comedia engraçada de Paulo de Magalhães, que se intitula "Quem manda aqui sou eu". E' uma dessas fabricas de gargalhadas que se tornam irresistiveis. O papel do querido artista é interessante e cresce de comicidade de acto para acto. Elle se encarrega de dar vida á figura de um tratante que viajava incognito, com a apparencia de um homem honesto, o Pancracio Botelho. Pancracio fôra vilmente explorado pelos parentes e amigos e, resolvido a pôr termo a essa situação, vinga-se dos que o engazoparam, applicando-lhes os mesmos processos de que elles se serviam contra elle.

Jayme Costa no theatro Casino

Conforme noticiámos, está no Rio, e apresentou ao sr. interventor no Districto Federal, o projecto da realização de uma temporada de theatro brasileiro, o artista-empresario Jayme Costa. Nestas 24 horas mais proximas ficará, entretanto, decidido se Jayme Costa, com a sua actual companhia, realizará uma temporada excepcional no Theatro Casino, representando, então, cada noite, em duas sessões, a preços populares, os originaes brasileiros de maior successo em suas anteriores temporadas do Trianon, não repetindo cada peça senão nas duas sessões de cada noite, sendo nesse caso a estréa sabbado proximo.

TRADER HORN

DIARIO ESCRIPTO POR W. S. VAN DYKE, DIRECTOR DE FILMS, SOBRE A EXPEDIÇÃO MANDADA A' AFRICA PARA FILMAGEM DE "TRADER HORN", PELA

Metro-Goldwyn-Mayer

CAPITULO XIII

MURCHISON FALLS, Uganda, junho 16: — Se alguem jamais teve direito a ser supersticioso, esse alguem sou eu.

Estou escrevendo o decimo-terceiro capitulo da minha historia e é nesse capitulo justamente que eu vou contar as aventuras que tivemos ha tres noites passadas quando a expedição M. G. M. quasi deixou de fazer parte do scenario da Africa.

No meu ultimo capitulo disse — "Amanhã pela amanhã" — "A Camera fará parte dos ruidos", etc.

"Amanhã pela manhã", hein?

Pois fomos todos dormir muito cedo naquella noite e eu me lembro perfeitamente bem de que havia um silencio quasi que total. A briza havia acabado e a atmosphera estava quasi insupportavel.

Durante a noite sonhei que estava filmando uma scena muito emocionante, no rio. No film havia uma pequena canôa com alguns amigos meus — Jack Dempsey, Tim Mac Coy e Buck Jones — e o rio parecia um caldeirão cuja agua estivesse fervendo.

Estava tirando umas scenas admiraveis, quando subitamente acordei com um barulho de agua correndo. Fóra, os relampagos eram incessantes e a agua que cahia não parecia chuva, era todo formidavel jorro.

Mesmo durante os relampagos, era impossivel ver-se qualquer cousa. A trovoada tambem era fortissima. Entrei novamente na tenda para apanhar os meus chinellos, quando a tenda desabou e fiquei completamente encharcado.

Antes que eu pudesse agir, minha cama foi carregada pela agua e eu junto com ella. Estava nos preparativos para sahir della quando fomos de encontro a uma arvore, a poucos pés do rio. Nesse momento vi a luz de um holophote que De Vinna manejava, á minha procura.

Dentro da sua tenda, apenas encontramos sua mala, o resto seguira com os outros objectos para o rio.

Durante duas horas andamos pelo acampamento — todas as tendas estavam desabadas e quasi todos tinham perdido qualquer cousa na enchente.

Os mais felizes haviam perdido apenas um ou dois pares de sapato outros perderam suas malas, camas e parte das suas tendas. Mesmo emquanto andavamos, a agua estava a mais de um pé de altura, e parte do nosso material boiava.

Quasi todos nós acabamos de dormir na tenda chamada "salão", que por um milagre estava quasi perfeita, ainda. De manhã, todo o mundo estava de máu humor.

Nosso acampamento estava coberto de lama, e uma infinidade de cobras, ratos, passaros, estava preso no capim e arbustos em redor do mesmo. Parecia mesmo scena de diluvio descripta na Biblia.

Depois de conferirmos todo o nosso material, chegamos á conclusão de que umas vinte caixas tinham sido perdidas, o dynamo para o radio estava completamente damnificado, uns 25.000 pés de film virgem estavam estragados e uma ou duas cameras estavam fóra de acção.

Carey perdera seu guarda-roupa e uma mala contendo objectos pessoaes.

Pela apparencia, vejo que não poderemos começar a trabalhar senão daqui a uma semana. O trabalho das plataformas e cercas em volta dos crocodilos não foi interrompido, mas levará algum tempo para concertar as machinas. Felizmente nossos viveres estão intactos.

Parece-me que o radio esta impossibilitado de soffrer concertos, mas De Vinna pensa que podemos fazel-o funccionar com baterias.

O que esquecemos, durante a confusão causada pela tempestade, foi o perigo dos jacarés virem ao nosso acampamento e de facto encontramos vestigios de que elles estiveram rondando nosso armazem.

Hoje o acampamento está quasi normalizado. As coisas que conseguimos salvar já estão seccas, as tendas novamente armadas em um logar mais alto, e além do máo cheiro produzindo pelos bichos mórtos e vegetaes em decomposição, e a presença de uma nova horda de insectos e moscas tse - tse a vida continua como se nada houvesse acontecimento.

CAPITULO XIV

MURCHISON FALLS, Uganda, junho 15 — Hoje está muito bem Hontem á tarde conseguimos tirar, com uma "camera" apenas, vinte e seis "shots" da sequencia em que Trader Horn, Renchero e Peru' se encontram em "safari" pelo matto.

Achamos um logar excellente para essas scenas, uma milha acima do rio. A luz do sol era intensa e com o auxilio apenas de um ou dois reflectores, pudemos proseguir bem no nosso serviço. Renchero deu provas de sua habilidade, melhorando o seu primeiro dia de trabalho.

Um dos caçadores brancos contou que Renchero approximou-se delle dizendo: "Eu posso fazer muito bem todas essas tolices que elles me pedem, porém por que motivo Bwanna Carey está sempre apontando para objectos imaginarios e fazendo perguntas em inglez, que eu não entendo? Eu sei que deve haver algum motivo para isso e eu queria que o Bwanna me désse uma explicação".

O caçador deu, então, as necessarias explicações e depois disso Renchero deu boas gargalhadas — uma cousa fóra do commum por parte de um africano — e disse: — "Ora, porque não me disse isso antes.

Eu agora sou um actor de cinema. Repare como sei trabalhar".

Hoje, cedo, fomos ás cachoeiras tirar a scena que já mencionei, de encontro do corpo da missionaria, etc. — por Horn e Peru e sua caminhada pelo rio acima, depois de a ter enterrado. O governo Britanico durante o anno passado, quiz fazer uma estrada desde o sitio onde fica o nosso acampamento, até as cachoeiras, mas isso iria custar-lhe 2.000 dollars americanos ou 400 libras, e o serviço não foi feito.

No emtanto, o caminho que seguimos hoje, foi feito em dois dias pelo Major Dickinson, um dos nossos caçadores, com o auxilio de quatro nativos apenas.

O caminho é de duas milhas mais ou menos, e fizemos o percurso em uma hora. A cachoeira tem uma altura de 400 pés, e acho que de todas as cachoeiras existentes no mundo, esta deve ser a mais barulhenta. Cáe com uma força extraordinaria, e dizem mesmo, que os jacarés que a rodeiam, alimentam-se principalmente dos peixes que descem a cachoeira e chegam em baixo mortos ou atordoados.

Emquanto apreciavamos a sua belleza, um dos caçadores já conhecedor destas paragens, disse que ha mais de vinte annos que um homem branco esteve naquelle logar exacto onde estavamos.

A nossa filmagem foi retardada devido principalmente ao trabalho que tivemos em trazer duas canôas indigenas para perto da cachoeira. Visto que os "rapidos" são cada vez mais difficiels no transporte o trabalho tornou-se mais intenso.

Fui informado de que nenhuma canôa havia sido levada até o ponto onde eu queria levar as nossas porém já tenho ouvido suggestões desanimadas, aqui na Africa, e meu lemma é, por isso, "experimentar tudo". Fiz com que dois dos meus homens levassem as canôas cem metros além de onde outras canôas têm ido.

Dali parecia impossivel continuar leval-as pela agua. Resolvemos, então, retiral-as do rio e ellas foram carregadas por terra até ás quédas. Cada canôa pesava quasi 300 kilos e foi difficillimo transportal-as.

Hoje ás tres horas da tarde, estavam no logar indicado, e, portanto, era mais um obstaculo que já haviamos vencido.

O sol esteve comnosco outra vez e em duas horas tiramos todas as scenas necessarias. Deixamos nossas "cameras" e reflectores no local, e amanhã, subiremos pela montanha até o começo da cachoeira, 400 pés de altura, como já disse, para tirar as ultimas scenas de Horn e Peru' começando sua viagem para o territorio dos africanos antropophagos.

CAPITULO XV

MURCHISON FALLS, Uganda, junho 17: — Hoje tenho pouco que fazer, estive estudando a vida particular do insecto africano. Acabamos nossa filmagem neste local, com excepção da scena dos crocodilos, visto que as plataformas ainda não estarão promptas senão daqui a cinco dias.

Neste interim, nada temos a fazer senão pescar e rezar para que o tempo esteja bom na occasião de nossa filmage. Parece mentira, porém quem viaja na Africa tem, por força que tomar conhecimento com os insectos.

Elles recusam ser ignorados. Eu por exemplo, fui enviado á Africa para fazer um film cinematographico e não para estudar enthmologia.

No entretanto, não havia estado neste paiz mais do que algumas horas quando já estudava meios e maneiras pelos quaes poderia impedir o progresso do mosquito africano na sua procura de alimento. Desde o primeiro dia, tenho estado interessado nesses bichinhos que descem tão cautelosamente pelo meu collarinho e que com tanto geito cáem no meu chá matutino.

Durante os meus estudos ainda não encontrei um que não mordesse ou picasse. Talvez existam na Africa, porém até agora não me procuraram.

Ainda hoje, quando me sentei para escrever á machina fiquei surpreso porque a mais inferior das carreira das teclas não queria funccionar. Virando a machina, vi com horror que uma motuca havia construido o seu ninho na engrenagem da machina.

Emquanto olhava, um desses insectos enormes, de umas duas pollegadas de comprimento, saiu e voou bem em direcção ao meu rosto.

Com um pouco de difficuldade consegui afuguental-a e destrui o seu ninho.

Varias vezes durante o dia a motuca voltou ao local de sua habitação antiga, e todas as vezes passava bem perto do meu rosto. Nos momentos de descanço, entre as visitas, da motuca, a mosca "tsetse" me fez companhia.

Esse insecto pousa na victima e nella enfia uma lança do comprimento de um quarto de pollegada, antes da victima presentil-o, e depois já é tarde.

Quando vôo, faze um zunido parecido com o de um mosquito commum, e portanto até a mosca pousar, não se póde definir o que ella seja.

Quando pousa, porém, é facil identifical-a, pelo facto de que suas azas feicham uma sobre a outra.

Desde que aqui chegamos, já levamos mais de cincoenta injecções contra as moscas, mas só aqui a oito mezes é que saberemos se contrahimos a doença ou não. Isso é parecido com a historia do suicida que se atirou de um arranha-céos e ao passar o decimo andar exclamou!: — "Por emquanto estou passando bem".

A unica maneira de fugir desses mosquitos, formigas, etc. — é metter-se debaixo de u mcortinado visto que elles ainda não aprenderam a lidar com este methodo de protecção.

Neste capitulo o meu unico trabalho sobre enthomologia, deixei de mencionar os outros mil e tantos insectos que já me morderam ou picaram, porque não os reconheci na occasião, ou então não percebi os seus nomes quando lhe fui apresentado. Deixarei este serviço para aquellas pessoas que vêm á Africa especialmente para estudal-os.

Amanhã, se Deus quizer, irei fazer uma caçada, visto que Pete Pearson, deu-me permissão para matar um ou dois animaes.

Ha uma quantidade de elephantes, bufallos e hippopotamos nas visinhanças, e com a ajuda do Major Dickinson, espero poder matar alguns.

THEATRO SÃO JOSÉ

Empresa Paschoal Segreto

HOJE. — A's 2, 5, 7 e 10 horas

O grande film, prohibido no governo passado.

O barqueiro do Volga

com Wm. Boyf e Elinor Fair.

NO PALCO: — A's 4 e 9 horas

Novas representações de

"QUE PIRATA"

adaptado por GINO ROMA.

DOMINGO, ás 10 horas: Exhibição especial a 2$100 a poltrona, de

O Barqueiro do Volga

2.ª-FEIRA — Na téla:

"Fantasias de 1980"

com Maureen O' Sullivan.

NO PALCO: — A comedia.

"D. Yáyá é bahiana"

adaptação brilhante de ODUVALDO VIANNA

Theatro Recreio

Empresa A. NEVES & CIA.

HOJE HOJE

A's 7 3|4 e 9 3|4

O SUCCESSO DOS DOS SUCCESSOS !!!

Brasil do Amor !

Deslumbrante e engraçadissima revista de Marques Porto e Ary Barroso, com Margarida Max, Mesquitinha e toda a incomparavel companhia

Todas as noites e sempre:

"Brasil do amor!..."

TRIANON

HOJE — Sessões ás 8 e 10 horas — HOJE

A engraçadissima comedia de PAULO DE MAGALHAES

Quem Manda Aqui Sou Eu!

3 actos para rir sem cessar

PROCOPIO

insuperavel de comicidade no "PANCRACIO BOTELHO"

SABBADO — Vesperal Elegante, ás 3 hs.

Theatro REPUBLICA

Companhia Portugueza de Revistas José Climaco

A's 7 3|4 e 9 3|4

Ultimas representações da mais linda das revistas portuguezas

TERRA DE CANTIGAS

O espectaculo de mais esplendor que o Rio tem visto

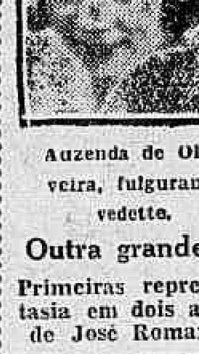

Auzenda de Oliveira, fulgurante vedette.

Amanhã Amanhã

Outra grande sensacional novidade

Primeiras representações da revista fantasia em dois actos e 11 quadros, original de José Romano, com musica de Vasco Macedo

O Dia das Romarias

Adelina Fernandes, rainha do fado.

IRRADIAÇÕES DE HOJE

RADIO SOCIEDADE DO RIO DE JANEIRO

12 hs. — Hora Certa. Jornal do Meio Dia. Supplemento musical até 13 horas.

16,55 — Transmissão em radiotelegraphia do programma a ser executado amanhã no Studio da Radio Sociedade do Rio de Janeiro.

17 hs. — Hora Certa. Jornal da Tarde. Supplemento musical.

17.15 — "Quarto de hora infantil", pela Tia Beatriz.

17.30 — Continuação do Supplemento musical do Jornal da Tarde.

18 hs. — Previsão do Tempo.

19 hs. — Hora Certa. Jornal da Noite. Supplemento musical Discos.

20,30 — Programma especial de discos.

21.15 — Ephemerides Brasileiras do barão do Rio Branco. Notas de sciencia, arte e literatura Palestra pelo sr. Lupercio Garcia: Passeio pela Linha do Centro — E. de Ferro.

Programma de musica de dansa no Studio da Radio Sociedade offerecido pela firma Macedo & Irmão aos nossos amigos, com o concurso do "Imperial Jazz" sob a direcção de Aristides Prazeres.

RADIO CLUB DO BRASIL

A's 10 hs. — Radio Jornal do Radio Club do Brasil com o resumo das noticias dos jornaes da manhã.

Das 13 ás 14 horas — Discos seleccionados.

Das 16 ás 16,30 hs. — Discos seleccionados.

Das 16,30 ás 17 hs. — Boletim sportivo e discos.

Das 17 ás 17,15 hs. — Radio Jornal do Radio Club.

Das 19 ás 20,30 hs. — Discos seleccionados.

Das 20,30 ás 21 hs. — Radio Jornal para o interior do paiz e discos seleccionados.

Das 21 ás 21.15 hs. — Quarto de hora organizado pela senhorinha Marietta Lopes de Souza.

Berceuse de Jocelyn — Coda — canto pela senhorinha Olympia Chermont.

Palestra pelo dr. J. Costa Ribeiro.

Solos de piano pela senhorinha Allair Gomes de Souza, que interpretará Liszt e Chopin.

Das 21,15 hs. em deante — Concerto pela orchestra do Radio Club do Brasil, sob a direcção do professor Alphons Ungerer.

RADIO SOCIEDADE MAYRINK VEIGA

Das 15 ás 16 horas — Discos de musica popular.

Das 20 ás 21 horas — Programma de musica de camera em discos.

Das 21 ás 21.20 horas — Monsenhor Mac Dowell lerá para attender a pedidos o discurso por elle proferido no Congresso Mariano de S. Paulo, sobre "N. S. Apparecida."

Das 21.20 horas em deante — Discos variados.

Mutua

Por iniciativa do Snr. Annibal Bourbon Grahaud, provecto e antigo Chefe de Secção da Administração Publica Fluminense e um dos installadores da veterana Caixa Auxiliadora do E. do Rio, onde se distinguiu por fórma assaz brilhante, e com o valioso apoio do D. D. Snr. Corretor das Apolices do Estado e de outros operosos funccionarios das Repartições infra, foi installada, no sabbado ultimo, mais uma associação de auxilios composta exclusivamente do pessoal da Inspectoria das Rendas e da Corretoria das Apolices do Estado do Rio de Janeiro, adoptando o titulo acima.

Seus fins são os de attender aos associados naquillo que fôr justo e necessario, de momento, em face da séde dessas repartições encontrar-se nesta capital.

A reunião teve lugar na Corretoria das Apolices e foi presidida pelo Snr. M. Nogueira da Silva e secretariada pelos Srs. Zalmir de Moraes e Helio B. Drummond Franklin que, de accordo com os presentes, ficaram incumbidos de apresentar parecer sobre os estatutos geraes e da secção de auxilios especiaes e facultativos.

Foi marcada nova reunião e no mesmo local para sabbado 23, ás 15 horas, estando a lista dos installadores á disposição dos que se quizerem inscrever até essa data.

Indo a Therezopolis PROCURE O VARZEA PALACE HOTEL

TELEPHONE 2-2271 TELEPHONE 2-3507

T U R F

JOCKEY CLUB

No "Babylonico" Hippodromo Brasileiro, transcorreu entre enthusiasmos e elegancias, o bello "meeting" de domingo, ultimo. "Premio Classico Paulo Cesar", vencedor: Rodolpho Valentino. Proprietario, A. Novaes Junior. Jockey, José Salfate. "Entraineur", Claudio Rosa

Dia de expectativa o de domingo, sem sol e sem chuva.

Temperatura amena, convidando ao campo e aos encontros de hippismo.

Dahi, como tambem, pelo valor indiscutivel do programma annunciado, a invulgar assistencia ... nas vastas e magnificentes ... lindo chrono dourado, o Hippodromo Brasileiro, engastado nos recantos "enchantés" da nossa ... Gavea.

... completo marcou o "meeting" realizado: Carreiras emocionantes. Chegadas que foram "frissons". Enthusiasmos nas apostas. "Guigne" da cathedra. "Grand-monde".

Marcellino de Macedo, sempre o mesmo, rapido e preciso ... partidas.

O movimento de apostas, em continuada ascendencia, registrou a importancia ... de 312:620$000.

O Premio "Clarim", que iniciou o "meeting", marcou a victoria de Ulysses, dirigido pelo sympathico chileno Canales, e a primeira derrota de um favorito Val Doré que deixou os seus responsaveis "falando sosinhos"...

Marouf e Té Service, dirigidos respectivamente, pelo aprendiz A. Henriques e Andrés Molina, empataram o "placé" em luta renhida.

A segunda carreira, Premio "...", surprehendeu a "mistrança" com a victoria de Uirirí, um refinado maluco, que tinha a prejudical-o, ainda, a falta de credenciaes de seu piloto, Manoel Scundino.

Ganhou, "malgré tout"...

Ursel, que fez linda ... a monta do esperto Flavio Mendes, obteve um optimo segundo.

... evoluindo, triumphou com Jupiter no Premio "Curaço" embora o ... Molina, que montou Piauhy é foi o segundo ... se tivesse valido de todos os segredos ... sua difficil ... para arrebatar-lhe a victoria.

... "The Painter"... depois da partida, despontou The Painter, fortemente atropellado ... Funchal sob a intelligente direcção de Flavio Mendes, que a seguir tomou a dianteira, tentando, de inicio, fazer correr o lote em proveito do peso leve (46 kilos) de seu pilotado, evitando, assim, as "pedradas" de lama e a sua baldа, quando por fim, na reta final é solicitado para atacar os adversarios.

Funchal ... a vanguarda e nella transpoz a meta de chegada.

Curacó foi o segundo a chegar e teria sido o laureado no embate se Alberto Feijó não esperasse imprevidentemente, a arrancada final de Lasreg, deixando portanto, conservar Funchal reservas bastantes para ... com successo o impetuoso e tardio ataque de seu cavallo.

O "Premio Romance", que foi a carreira mais linda do "meeting", terminou em emocionante chegada, enervando a assistencia entre "frissons", na nevrose da torcida...

A' partida, Gravatá assenhoreou-se do primeiro posto, vivamente perseguido por Victoria, emquanto Brincador se firmava em terceiro e Velasquez encerrava o lote.

Transposta a curva da grande recta, todos os concurrentes, correspondendo ao appello de seus pilotos, se agruparam e atacaram o leader que resistiu, abrindo um corpo de luz.

Cem metros antes do disco, Brincador, intelligentemente corrido, ataca de vez Gravatá, sendo por seu turno atacado por Velasquez, que, por fóra, em energica arrancada, dava a impressão de ser o vencedor. Dahi por deante, a carreira é um electrizante prelio de destresa, intelligencia, calma e energia!

Approximam-se da méta; Celestino Gomez em Gravatá, põe em jogo toda a sua reconhecida habilidade, Andrés Molina faz prodigios no dorso de Brincador, emquanto Sepulveda atira Velasquez, desesperadamente, caminho ao vencedor!

Não se define o triumpho: ora um, ora outro, os tres se revezam na vanguarda por differenças que não se podem precisar.

Potentes e cyclopicos, attingem ao vencedor, emquanto pelo ambiente um grito rebôa: Brincador!

Vencera o pilotado de Molina, secundado por Gravatá, e, logo após, Velasquez!

Impressionante e inesquecivel chegada em que os tres "titans", pela differença de cabeça escassa, sobrepujaram-se, reciprocamente!

Façamos, porém, justiça. Venceu o prelio o mais completo dos bridões que na actualidade interferem nos nossos embates de hippismo; venceu-o Andrés Molina, que, como profissional do maior destaque, só encontra ascendencia no seu collega, patricio, o formidavel e insuperavel Baeza, ora impedido de montar pelo excesso de seu peso, e que se encontra no momento, parece-nos, em terras chilenas!

Venceu, portanto, a competencia: Andrés Molina, se destaca ... favor, ... habil Celestino Gomez, que por sua vez, deixa Ricardo Sepulveda em plano secundario.

Ao apaixonado "turfman" ... de Brincador, as nossas felicitações ... bello triumpho.

A Americo de Azevedo, o mais completo dos "entraineurs" que actuam no nosso turf, um vigoroso abraço, traduzindo a nossa ... de impeccavel forma em que apresentou o seu pupilo!

O premio "Vichy" poz em evidencia o brilhante triumpho de Caruarú, um "out-sider", que o ... Cosme Morgado, logo no principio da carreira, atirou para a frente e na frente chegou, supportando com brio as ... finaes de Jandaya e ..., que se collocaram, respectivamente, nos postos immediatos.

Attendendo ao peso que lhe coube (56 kilos), Jandaya apresentou invulgar "performance".

O premio classico "Paulo Cesar", na distancia de 2.400 metros, foi levantado pelo nacional Rodolpho Valentino, que Salfate dirigiu com intelligencia e acerto, deixando Bollichero fazer o "train" da carreira, sem o deixar fugir, para atacar e dominal-o, antes da curva da grande recta, e, transposta a mesma, iniciar a partida final, vencendo em ... estylo.

Sastre, o favorito, só nos ultimos momentos, reagindo ao ataque de Duggan, que foi terceiro ... a segunda collocação ... chegou em seguimento do vencedor.

O "meeting" terminou sem ... registrado.

A elegante assistencia, entre o businar de automoveis, auto-omnibus e o tympanar dos "tramwaílés" retirou-se festiva e suadosa, lamentando, certo, não poder ser prolongada a bella tarde de hippismo.

"Rafiné"...

RAUL TABAJARA

A proxima reunião do Hippodromo Brasileiro

O veterano Jockey Club conseguiu organizar hontem, para a sua importante reunião de domingo proximo, no hipodromo da Gavea, o seguinte magnifico programma:

1ª carreira — Premio "Xerez" — 1.000 metros — 5:000$.

		Kilos
1	Voronoff	53
2	Paganini	53
3	New Star	53
4	Catinguá	53
5	Xadrez	53
6	Flor da Matta	51
7	Xinxilha	51

2ª carreira — Premio classico "Raphael de Barros" — 1.800 metros — 10:000$.

		Kilos
1	Royal Car	59
2	Therezina	55
"	Vendôme	50
3	Code	54
5	Jandaya	50
6	Victoria	42

3ª carreira — Premio "Jupiter" — 1.600 metros — 4:000$.

		Kilos
1	Mondego	55
2	Piauhy	52
3	Picarillo	52
4	Guaso Lindo	52
5	Lobuna	50
6	Nilda	50

4ª carreira — Premio "Esclava" — 1.600 metros — 4:000$.

		Kilos
1	Nehuen	56
2	Sunstone	56
3	Brasil	52
4	Vencedor	52
5	Clarim	52
6	Gavião	51
7	Riachuelo	50
8	Val Dore	47
9	Marouf	47
10	Tea Service	47

5ª carreira — Premio "Prata" — 1.600 metros — 4:000$.

		Kilos
1	Andalick	56
2	Verdun	56
3	Neptuno	55
4	Pirata	53
5	Ventania	53
6	Hercina	53
7	Premente	53
8	Tropeiro	52
9	Umbú	52
10	Uiriri	50
11	Delva	49

6ª carreira — Premio "Brasileira" — 1.300 metros — 4:000$.

		Kilos
1	Caruarú	56
2	Interdicto	56
3	Vichy	52
4	Gaiato	52
5	Ebro	50
6	Xareo	48

7ª carreira — Premio "Alegna" — 1.750 metros — 4:000$.

		Kilos
1	Prazeres	56
2	Frivolo	56
3	Zeppelin	56
4	Brincador	55
5	Gravatá	54
6	Velasquez	52
7	Mayfair	52

8ª carreira — Premio "Dark Eyes" — 1.800 metros — 4:000$.

		Kilo
1	Grand Ballon	56
2	Iberico	54
3	Lazreg	54
4	Middle West	54
5	Funchal	52
6	Curacó	52
7	The Painter	50

A proxima reunião do Derby Club

Ficou hontem, á tarde, organizado o seguinte programma para a reunião de domingo, no prado do Itamaraty:

Premio "6 de Março" — 1.500 metros — 3:000$000 — Invernal 53 kilos; Famoso, 53; Iliada, 51; Vaidade, 51; Felicidade, 51; Malia, 51 e Alleluia, 51.

Premio "Initium" — 1.000 metros — 3:000$000 — Jura, 51 kilos; Massiço, 51; Melba, 49; Java, 49; Kleops, 49 e Ksarina, 49.

Premio "Itamaraty" — 1.500 metros — 3:000$000 — Feiticeira 53 kilos, Eloah, 52; Africano, 51; Dag, 50; Clóra, 49; Gavea, 49 e Loreley, 49.

Premio "Cosmos" — 1.609 metros — 4:000$000 — Roody, 51 kilos; Trento, 54; Milano, 54; Chicote, 54; Sei lá 51 e Abdulah, 47.

Premio "Brasil" — 1.609 metros — 3:000$000 — Pardal, 52 kilos; Zézé, 51; Gambetta, 51; Carinhosa, 50; Gracco, 49; Rovetta, 49; Xiba, 48 e Pojucan, 48.

Premio "Progresso" — 1.750 metros — 3:000$000 — Hiate, 57 kilos; Guapo, 56; Timoneiro, 55; Gallipoli, 50 e Sottéa, 47.

Premio "17 de Setembro" — 1.800 metros — 3:500$000 — Campo Grande, 56 kilos; Aveiro, 55; Matarazzo, 53; Burby, 52 e Gentleman, 50.

Tambem em Porto Alegre o betting não teve solução

Na reunião de domingo ultimo em Porto Alegre, havia sido determinado que o betting se constituisse dos premios ganhos por Kacy, Roble e Aldina.

Esses tres animaes não tiveram um só partidario e o betting, tal como aqui, ficou para ser resolvido no proximo domingo.

Para o Paraná

Foram hontem embarcados para o Estado do Paraná, via São Paulo, os cavallos Ramuntcho, Epinard, Blink, Spahis, Mercador e Tuyuty.

Com excepção do ultimo, que vae repousar no haras Pista Alegre, os demais são destinados á reproducção.

Seguiu tambem até São Paulo, com o proposito de assistir ao embarque dos mencionados animaes nos carros da Sorocabana, o respectivo proprietario sr. Paulo Dietzsch, que regressará amanhã a esta capital.

Associação de Chronistas Desportivos

Com os resultados da reunião de domingo, ficou sendo a seguinte a classificação dos principaes concurrentes nos concursos abaixo:

TAÇA SALUTARIS

1 —	Oscar Medeiros....	24-43
2 —	D. Calmon........	25-42
3 —	Raphael Aflalo......	24-40
4 —	Alberto Smith......	24-39
5 —	Jayme Cunha......	24-39
6 —	Cleantho Jiquiriçá..	24-39
7 —	Valle Junior........	25-38
8 —	Carlos Carvalho....	23-38
9 —	Adelme Corrêa....	21-38
10 —	Raul Gonçalves....	21-38
11 —	Moraes Cardoso....	19-38

TAÇA GLOBO

1 —	Cleantho Jiquiriçá....	46
2 —	Alberto Smith........	42
3 —	Carlos Carvalho......	42
4 —	F. Calmon............	42
5 —	A. Corrêa............	41
6 —	Netto Machado........	41
7 —	H. Campista..........	40
8 —	Jayme Cunha..........	40
9 —	Octavio Ribeiro......	40
10 —	Oscar Medeiros........	39
11 —	Celio de Barros........	39
12 —	Wladimir Santos......	38
13 —	J. A. Campos........	38
14 —	Velho da Silva........	38

AVISO

A Commissão de Desportos Hippicos da A. C. D. avisa, por nosso intermedio, aos concurrentes inscriptos nos concursos das Taças Olival Costa, A. C. D., Salutaris, Globo e Mensal, que para a corrida de domingo proximo, os palpites devem ser entregues até ás 20 horas de sabbado proximo.

Guapo foi adquirido para o Derby

O dr. Peixoto de Castro acaba de adquirir, em São Paulo, pela quantia de 9:000$000, o cavallo nacional Guapo, que defenderá as suas côres nos grandes premios do Derby Club.

Já se acha inscripto para domingo, sendo esperado amanhã, nesta capital.

Augmentando o stud Lima Rocha

Deverá chegar ainda nesta semana, de São Paulo, onde se encontra presentemente, a egua nacional Violeta, castanha, 3 annos, por Novelty e Dominaes.

Logo que se encontre nesta capital, será entregue a Alberto Feijó, pois que vae defender as cores do Stud Lima Rocha, que reappareceram tão auspiciosamente com a platina Berthe.

Os dois annos do Derby Club

Os animaes de dois annos, que vão estrear domingo, no hippodromo do Itamaraty, pertencem aos seguintes proprietarios:

Melba, ex-Kassinia, ao coronel Affonso Silva.

Jura, ex-Kellog, ao sr. Adellino Colonesi.

Kleops, aos srs. Dias & Netto.

Java, ao sr. Leonardo Teixeira Leite.

Ksarina, ao sr. José M. da Silva Santos.

Massiço, ao sr. Eduardo Bahia.

Novidades em Bicycletas
Vendidas em Prestações Mensaes de 35$900
Soc. An. Brasileira Estabelecimentos
MESTRE E BLATGÉ
Rua do Passeio, 48/54 Rio

Secção Cinematographica

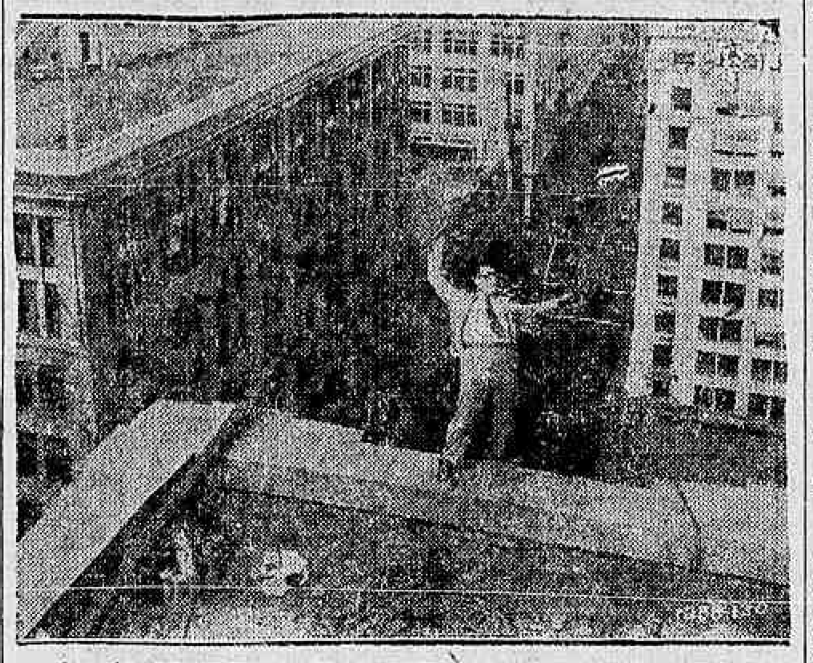

Harold Lloyd vem ahi em "Harold, Trepa... Trepa" que a Paramount nos promette para breve

"Viva Paris!"

Sammy Cohen, o comico narigudo, vae para alegria da cidade, reapparecer com Jack Pennick, na versão sonora da Fox Movietone, da gozadissima comedia — "Viva Paris" — onde commetterá as mais desbragadas loucuras na cidade luz.

Relembrar as diabruras do gyranesco Sammy Cohen, é roubar as delicias desta comedia porque muito embora seja uma reprise apresentada agora synchronizada, será sempre um divertido e novo espectaculo.

Segunda-feira, o Pathé-Palace, offerecerá "Viva Paris", como o brado humoristico dos que amam a vida em seu pleno gozo.

O maior film de Harold Lloyd

Por grandes que tenham sido os passados films de Harold Lloyd, por estupendas que tenham parecido ao publico quantas comedias o famoso artista criou até agora para o cinema não houve até hoje — e isso dizemos sem receio de desmentido — feito por Lloyd ou por qualquer outro astro de comedia, film que se iguale, em enredo, desempenho e poder comico Harold Trepa-Trepa", a grande comedia do famoso comico que a marca das estrellas muito breve vae offerecer ao nosso publico.

Os interpretes de "Fantasias de 1980"

Maureen O'Sullivan, John Garrick e El Brandel, são os artistas que interpretam, na pellicula Fox Movietone — "Fantasias de 1980", a ser exhibida pelo theatro São José, desde a proxima segunda-feira, os principaes papeis dessa concepção do mundo, daqui ha cincoenta annos, em que o fim tem vasado o seu assumpto.

O que essa pellicula apresenta é realmente de muito arrojo, algo maravilhoso, e, por que não dizer, fantastico mesmo.

Nella veremos os problemas de trafego aereo do futuro.

As modas daquella época, a musica vindoura, o amor dynamico e os elementos syntheticos são as maiores curiosidades que essa pellicula Fox Movietone nos mostra com esse "que" de fantastico e de inacreditavel que possuem as cintas desse genero, tal como ha muitos tempos, "O ultimo varão sobre a terra".

Além dessas curiosidades a que iremos assistir, com verdadeiro encantamento, desde a proxima segunda-feira, no São José, "Fantasias de 1890" está entremeada de muito espirito e os seus espectadores não se cansarão de rir, pois que a cinta tem innumeras scenas engraçadissimas.

Uma questão que agitou o nosso fôro

A CORTE DE APPELLAÇÃO DECIDE UM CASO DE CANCELLAMENTO DE REGISTRO DE NASCIMENTO.

Tendo sido mandado cancellar pelo juiz da 3ª Pretoria Civel um registro de nascimento feito ha annos com intuitos dolosos contra interesses da senhorinha Rosette Cunha, filha do fallecido coronel Zoroastro Cunha, as partes que se empenhavam em mantel-o recorreram para a Corte de Appellação.

Esta acaba de desprezar os embargos decidindo favoravelmente ao despacho do juiz por unanimidade de votos.

Foi advogado da srta. Rosette Cunha o conhecido causidico do fude de Lima Rocha.

O Betting para domingo

Após a organização do programma, a Commissão de Corridas escolheu os premios "Prata", "Alegna" e "Dark Eyes" para constituirem o "betting" do proximo domingo.

Continua a remessa para a Paulicéa

Tambem seguiram hontem com destino a São Paulo, afim de participarem dos meetings do hippodromo da Moóca, os animaes Ulysses, Verlaine, Souakin, Versailles e Xalma.

No mesmo vagon embarcou a egua Ursel, que vae servir como reproductora no haras Expeditus.

Um grande stud em liquidação

Segundo corria hontem durante as inscripções do Derby Club, o proprietario O. G. Camisa, que possue 26 animaes, resolveu liquidar o seu stud, offerecendo á venda todos os animaes de sua propriedade.

O estreante Mondego

O cavallo Mondego, que figura inscripto para domingo, na Gavea, é o que foi importado com o nome de Links e pertencente ao stud Arminda Mourão.

O filho de Fair Play estreará em boas condições e muito bonito.

Gaucho tem novo dono

O cavallo Gaucho acaba de ser vendido ao sr. Lincoln Dunham proprietario da nacional Sottéa como aquelle, já tantas vezes victoriosa no Maracanã.

MARITIMAS

O sr. Mario d'Almeida, director do Lloyd Brasileiro, despachou hontem os seguintes requerimentos:

Alexandre Martins — sim, com 1|3: João Paulino Borges — Conceda-se com 40 "|"; Alfredo Azevedo Costa — sim; Maria Vinhal Cunha — Indeferido: Julia Dyonisio — Conceder 30 dias com 50 "|"; Luiz Ferreira de Souza — Attenda-se; João Corrêa Filho — Sim; Severino B. dos Santos — Conceder 30 dias com 40 "|"; Lourival Justo da Silva — Indeferido; João Francisco d'Almeida — Attendido; José Vicente de Lima — Indeferido; João Batista da Silva — Deferido e João Augusto de Loureiro Cid — Aguarde opportunidade.

FICOU PROVADO SER IMPROCEDENTE A DENUNCIA CONTRA O PASSADIO A BORDO DO "CAMPOS SALLES"

E' deploravel o mesquinho espirito de vingança, com que certas pessoas, commettem clamorosas injustiças, acarretando com as suas attitudes muitas vezes a deshonra de homens impollutos e a miseria para suas familias.

O caso que adeante se segue, é uma exemplo do que acima affirmamos e merece a nossa mais sincera repulsa.

Ha dias o sr. Mario d'Almeida, director do Lloyd Brasileiro, recebeu um telegramma firmado pelos srs. Apparicio Miros, Legeu Stefe e Jorge Costa, passageiros do paquete "Campos Salles", no qual protestavam contra "a pessima alimentação fornecida a bordo".

Tomando em consideração a queixa, o sr. Mario d'Almeida determinou a abertura de um inquerito logo que o navio chegasse a esta capital, afim de ser constatada a veracidade da queixa.

Hontem apenas aportou á Guanabara, ainda no ancoradouro externo, o navio teve a visita da commissão nomeada para proceder o inquerito, a qual, desobrigando-se da sua missão, ouviu varios passageiros, que foram unanimes em affirmar a boa qualidade da alimentação fornecida a bordo do "Campos Salles".

Ficou constatado, tambem, que os passageiros signatarios do telegramma agiram por espirito de vingança, por não haver o commissario de bordo consentido que os mesmos infringissem o regulamento de bordo, que veda o uso de pyjamas fora das horas regulamentares.

A commissão ouviu tambem os depoimentos do medico de bordo, do commandante e do commissario.

Ficou desfeita, assim, destruido o aleive, que pretendia manchar a reputação de officiaes dignos da nossa marinha mercante.

Na Central do Brasil

A RENDA DA CENTRAL DURANTE A ULTIMA SEMANA

A renda bruta da Central do Brasil durante a ultima semana attingiu a importancia de réis 3.436:929$272 mais 204:527$962 que em egual data do anno anterior.

Pudera, só o numero de passagens vendidas para a estação de João Ribeiro é o bastante para augmentar a renda e com o "contra-peso" ainda da renda da E. F. Rio D'Ouro, a feria terá de augmentar.

O "FICO" DA CENTRAL DO BRASIL

Eu fico, tu ficas, elles ficam

Está provado que todos aquelles que estão envolvidos em scandalos, e "ótras cositas más"... são os mais garantidos bem como os primeiros a serem promovidos, nomeados, e... por merecimento!

Ante o que occorreu com os preclaros julgadores da syndicancia nada se póde duvidar.

Actualmente todos dizem quando interrogados:

Eu fico!

Tu ficas?

Ora se "Elles" ficam, qual a causa que não se póde ficar.

Que o diga o chefe da signalização?

EGUALDADE EM BILHETES

Logo que o termine o "stock" de bilhetes destinados aos trens Cruzeiros do Sul, a administração da Central do Brasil determinará a venda dos mesmos bilhetes communs, usados para os demais trens, com as devidas alterações de preços.

TRAFEGO SUSPENSO NA NOROESTE DO BRASIL

Devido ás enchentes do Rio Paraguay, fica suspenso até segunda ordem, o trafego em geral, excepto transmissão de telegrammas, para as estações situadas além Miranda, na Noroeste do Brasil.

O SERVIIÇO ENTREGUE A UM SUB-ARRENDATARIO

A partir de hontem, a linha fluvial do Rio Grande, na Oeste de Minas, será entregue aos subarrendatarios Coutinho & Filhos, sob a responsabilidade desta. Não haverá despacho em trafego mutuo ou directo para essa linha. Os despachos serão baldeados na estação fluvial de Ribeirão Vermelho e para facilidade do serviço os despachos dali procedentes ou destinados terão indicação Ribeirão Vermelho Fluvial; Pertensen a Fluvial, as estações de Dr. Jorge, Congonhal, Ferreiros, Jacaré, Porto Ornello e ...inga.

PASSAGEM GRATIS

A estação D. Pedro II, forneceu hontem por conta de varios Ministerios e repartições dependentes 77 passagens na importancia de 3:877$500.

OS MYSTERIOS DA LOCOMOÇÃO—A "TRINCA" CONTINUA EM FUNCÇÃO

Os funccionarios Mario Faria Dejalma e Souto continuam ao que parecem no exercicio das funcções na 4ª divisão.

As ferias concedidas aos ... velhacos da vela Republica não satisfazem. Urge que o engenheiro Martins Costa encarregado do inquerito seja imparcial no seu relatorio e bem assim, o engenheiro Tann, chefe da tracção protector de Mario Faria conheça bem as negociatas dessa perigosa trinca.

Esperamos pois, pelo relatorio do sr. Martins Costa.

Como o ministro da Viação tem attendido a pretensão da "Amazonia"

UMA NOTA OFFICIAL

Foi fornecida á imprensa a seguinte nota do gabinete do ministro José Americo:

"Nesta época de restricção de despesas e de necessidade de desafogo das condições de vida, o ministro José Americo tem se recusado, systematicamente, a fazer quaesquer concessões a empresas dependentes do seu Ministerio que importem em novos onus para o publico. Ao contrario, tem promovido por todos os meios a reducção de taxas, fretes, tarifas, etc.

Achando-se em situação precaria as empresas que exploram serviços publicos no Amazonas, em vista de desorganização da economia daquella zona, appellaram para favores do Ministerio, sob pena de não poderem manter-se.

Para evitar tamanho desastre, foram tomadas varias providencias, de caracter provisorio.

A Amazon River obteve que fossem reduzidos os seus fretes, o que foi feito, apesar da concurrencia que passava, assim a offerecer ao Lloyd Brasileiro, não só pelo criterio adoptado de soccorro á região como tambem porque, no interesse geral, o Ministerio não póde ter em vista o interesse particular dos seus serviços.

Posteriormente, como continuasse a aggravar-se o seu estado financeiro, a Amazon River requereu um augmento de subvenção e outros favores que não lhe póderiam ser outodrgados. Sob consulta prévia ao interventor federal no E. do Pará foram suspensas, temporariamente a criterio daquelle interventor, as linhas de Pirabas e Tapajoz — providencia com que se conformou a empresa.

A Madeira Mamoré, depois de ter solicitado varias concessões que não lhe puderam ser conferidas, deliberou entregar a Estrada ao governo da União no proximo mez de julho.

Em attenção ainda á crise em que se encontra a Amazonia, o governo por decreto de 15 deste mez, incorporou, a titulo precario, á receita ordinaria da Madeira Mamoré a sobretaxa de 10% cobrada, em virtude do accordo assignado em 20 de janeiro de 1927, que autorizou a mesma companhia a cobrar o augmento de 1 1|2%, para a Caixa de Aposentadoria e Pensões.

Nesse periodo, será examinada a situação da Madeira Mamoré para uma solução definitiva.

Tambem, para facilitar as communicações no extremo Norte, o ministro José Americo autorizou a reducção de taxas na Amazon Telegraph, embora essa reducção fosse de certo modo prejudicial ao serviço de radio do Telegrapho Nacional."

A policia do 25.° districto consegue apprehender um grande roubo

A PRISÃO DE UM DOS LADRÕES E DO INTRUJÃO

No dia 26 de fevereiro do corrente anno, a casa commercial da estrada Real de Santa Cruz n. 80, denominada "Casa Oliveira", da firma José Gomes de Oliveira, foi assaltada.

Os ladrões conseguiram carregar: 57 pares de calçado; 33 chapéos de feltro; 8 pares de chinellos de luxo; varias sombrinhas para senhoras, tudo no valor de 2:260$000.

Apresentada queixa ás autoridades do 25º districto, os investigadores Aguiar e "Mineiro" entraram em diligencias para a descoberta dos autores do roubo e sua apprehensão.

Todas as investigações procedidas não sortiram os effeitos desejados.

Ha dias, os dois investigadores prenderam o ladrão Milton Fontoura, de vulgo "Italianinho". Levado o meliante para a delegacia, foi interrogado.

"Italianinho", em meio do interrogatorio, deixou-se cair em varias contradicções, dando a perceber que algo tinha a confessar.

Habilmente interrogado pelo delegado Tovar, o meliante denunciou Francisco Alves de Souza, mais conhecido por "Chico de Leopoldina", como tendo comprado um roubo praticado na estrada Real de Santa Cruz.

Os dois investigadores dirigiram-se para o Caminho do Saco n. 53, casa do "Chico da Leopoldina". Ali as duas autoridades descobriram o roubo soffrido pela "Casa Oliveira".

Feita a apprehensão, tudo levado para a delegacia, bem como "Chico da Leopoldina", as autoridades do 25º districto descobriram os autores do assalto.

Tinha sido a quadrilha chefiada pelo ladrão "Moleque Olegario", de que são componentes: "Moleque Benedicto", "Italianinho" e que o roubo fôra conduzido para a casa do Caminho do Saco, no automovel n. 3.349, dirigido pelo motorista João Borges.

Na delegacia de Bangu' foi instaurado inquerito, estando os membros da quadrilha e "Chico da Leopoldina" sendo processados.

Os dois meliantes que se encontram foragidos estão sendo procurados pela policia.

O grande concurso aberto entre os auxiliares do commercio

PROSEGUE EM ACTIVIDADE A MESMA INICIATIVA DA U. E. C.

A Commissão dirigente do Grande Concurso aberto pela União dos Empregados do Commercio entre os seus associados, procedeu a terceira apuração do campeonato de propostas, tendo feita a marcação dos pontos respectivos, referentes aos dez primeiros collocados. O resultado foi exposto no grande "placard" que se encontra no 2º andar da séde social da mesma associação de classe. O concurso se limita a apresentação de propostas para novos associados. Cada proposta aceita vale por um ponto. Os vencedores receberão lindos e valiosos brindes, alguns dos quaes de valor superior a 1:000$000. Entre os brindes, destacam-se os que foram offerecidos pela "Casa Edison", constante de um grande e lindo apparelho ortophonico, para salão; da "Casa Pratt", costante de uma machina "Remington", n. 12, ultimo modelo; da "Casa Palermo", um armario para enxoval de homem com capacidade para guardar 240 peças; do "Parc Royal"; de Mestre & Blatgé, constante de uma linda victoria portatil; da Companhia Souza Cruz, da "Luvaria Gomes", de Siemens Schuckert.

No dia 10 de junho proximo será offerecido lauto almoço aos vencedores eventuaes durante o mez de maio. Esse almoço será realizado no "Restaurant Ypiranga", antigo "Cascata", á rua do Ouvidor.

Os premios serão distribuidos no dia 29 de julho proximo, por occasião do festival commemorativo do 23º anniversario da "União". Alguns delles encontram-se expostos em uma das vitrines do "Parc Royal".

Ingeriu vidro moido

D. Josephina Silva Pinto, casada, com 23 annos, residente á rua Fernando Magalhães n. 75, em Botafogo, hontem, tentou contra a existencia.

Passando pela praia de Botafogo, d. Josephina, num momento de allucinação ingeriu certa quantidade de vidro moido.

A tresloucada foi soccorrida pela Assistencia, recolhendo-se em seguida á sua residencia.

Colhido por um automovel particular

Na rua Barata Ribeiro, esquina de de Constant Ramos, hontem, Antonio Ferreira, foi colhido pelo automovel particular n. 1.104.

A victima que recebeu diversos ferimentos pelo corpo, foi soccorrida pela Assistencia, recolhendo-se em seguida á sua residencia.

O motorista causador do desastre fugiu.

Sociedade Resistencia Trapiches Café

Haverá reunião de directoria Conselho, segunda-feira, 25 corrente, ás 18 horas, para entrada de novos socios, e outros assumptos de interesse da classe.

Kid Simões e José Carmelino batem-se, hoje, no estadio Riachuelo

O MOVIMENTO EM FAVOR DA CRIAÇÃO DOS JUIZES PROFISSIONAES DE FOOTBALL

Vae-se intensificando o movimento em favor da instituição do profissionalismo para os arbitros de football.

Publicamente, já expenderam suas opiniões favoraveis a essa idéa os presidentes de dois grandes clubs da Associação Metropolitana.

E' possivel que outros os acompanhem, de sorte que essa venha a ser a formula adoptada para a solução de tão debatido problema.

Chegarão, porém, os grandes clubs ao accordo necessario para a implantação desse regimen?

A pergunta tem todo cabimento.

Quem acompanha attentamente a vida da Associação Metropolitana e tem conhecimento do fracasso das tentativas levadas a effeito para a solução do problema dos juizes de football, sabe perfeitamente que não foi a falta de pessoas honestas e capazes o impecilho maximo á victoria dos ideaes dos sportmen de boa vontade.

O desinteresse dos clubs, como que demonstrou que o que lhes não convém é a organização de um quadro de homens honestos, desde que lhes seja retirada a faculdade do recurso de escolher á ultima hora, de commum accordo, um arbitro mais camarada...

Essa, realmente, tem sido a difficuldade invencivel.

A criação dos juizes profissionaes, resolvel-a-á? — é a indagação que se impõe.

Cremos que não.

Nosso pessimismo é baseado na observação de factos.

A não ser que os clubs se decidam, sincera e firmemente, a trilhar o caminho do sportismo verdadeiro.

Mas, nessas condições, a solução seria encontrada, mesmo, com os juizes amadores.

Não é impossivel formar-se um quadro de arbitros, de verdade, honestos, capazes, desde que os clubs passem a respeitar-lhes a idoneidade que precisa ser indescriptivel e inatacavel.

Concedendo-se aos clubs a faculdade de recusa desse ou daquelle, para cahir na escolha de commum accordo, não se conseguirá nada.

Nem com o novo systema dos juizes profissionaes.

Sim, porque não será pelo simples facto de um cavalheiro ser muito bem pago, que elle será mais idoneo do que o que se presta a trabalhar por amadorismo.

O tempo mostrará.

Os jogos de domingo e os juizes escalados

BOTAFOGO x S. CHRISTOVÃO

Primeiros teams: Jorge Marinho, e supplente, Ary Amarantes, ambos ...; segundos teams: Manoel Vieira e Amaro Ribeiro da Silma.

AMERICA x FLAMENGO

Primeiros teams: Otto Bandeira, e supplente, Oscar Bastos Coelho, ambos do Andarahy; segundos teams: Domingos d'Angelo e Carlos Octaviano Velho.

BANGU x FLUMINENSE

Primeiros teams: Leanaro Carnaval, e supplente, Rubens Portocarrero, ambos do São Christovão; segundos teams: ... G. de Carvalho e Adello Martins.

BRASIL x BOMSUCCESSO

Primeiros teams: Diogo Rangel, e supplente, Norberto Paiva, ambos do Vasco; segundos teams: Celestino de Almeida e Abilio Oliveira de J...

CARIOCA x VASCO

Primeiros teams: Oswaldo Kroff de Carvalho, e supplente, Manoel Rufino dos Santos, ambos do Fluminense; segundos teams: Antenor Ferreira e Arthur Gonçalves.

A reunião do Conselho de julgamento da Amea

Hoje, ás 16 horas, reunir-se-á o Conselho de Julgamento da Amea, afim de tratar dos seguintes assumptos:

a — processo n. 72 — Recurso do C. R. Flamengo, contra o acto da Commissão Executiva que lhe recusou inscripção aos amadores Marcolino Antonio Fragoso, Mario Hermes e Helio Gonçalves Ferreira — relator — dr. José Ferreira de Souza;

b — processo n. 74 — Recurso do C. R. Vasco da Gama, contra o acto do sr. presidente, que suspendeu o amador Fausto dos Santos por 45 dias — relator — dr. Mario de Castro.

A COMPETIÇÃO ATHLETICA PARA NOVISSIMOS, DOMINGO, NO FLUMINENSF

Realizar-se-á, domingo, no estadio do Fluminense F. C., a competição athletica para novissimos ... pela Amea.

As inscripções encerradas antehontem, deram o total de 118 athletas, distribuidos por 8 clubs que são os seguintes:

AMERICA
1 — Affonso Borges Thiago
2 — Alcides Hammond
3 — Arthur Capelletti Caldas
4 — Edgard de Andrade
5 — Jair Pereira de Amorim
6 — Mario de Souza Martins
7 — Max Repsold
8 — Miguel de Souza
9 — Moacyr Silva Oliveira
10 — Napoleão da Silva Barbosa
11 — Nelson Carvalho Teixeira
12 — Nelson Ferreira
13 — Polybio Pery
14 — Ruy Costa Neves
15 — Rubens M. Franco Soares

BOMSUCCESSO F. C.
16 — Antenor Gonçalves Henrique
17 — Abdoral Thomaz
18 — Arnold Soares da Silva
19 — Benedicto Pereira
20 — Carlos Santos Silva
21 — Custodio de Carvalho
22 — Epiphanio Modesto Pires
23 — Nelson Wedekind
24 — João Baptista Pereira
25 — João Cyrillo
26 — Jurandyr Affonso Castro
27 — Oswaldo Galuzzi

C. R. DO FLAMENGO
28 — Aloysio Silva
29 — Cassilandro Vernes
30 — Dan Amaro Carneiro
31 — Danilo Alves Nobre
32 — Frederico Zinck
33 — Henrique Medeiros
34 — Ignacio Moura
35 — Ilair Reis
36 — João Bertholdo Bocklin
37 — José Chaves
38 — José de Alencar
39 — Leonzo Nobrega
40 — Luiz P. Monte Barros
41 — Mario Balausser
42 — Oller Mathias
43 — Roberto Dettorje
44 — Renato Galvão
45 — Tito L. Cavalcanti

RIVER F. C.
46 — Alamiro S. França
47 — José Pereira Lima e Souza
48 — José Vieira do Nascimento
49 — Nestor do Nascimento
50 — Oswaldo Peçanha
51 — ... Brandão
52 — Villar Gimenes

FLUMINENSE F. C
53 — Arnindo Bergamini
54 — Augusto M. Guterres
55 — Carlos Delamare
56 — Edgard ... Ribeiro
57 — Franklin Machado
58 — Frederico Wilberg
59 — Geraldo Monteiro de Barros
60 — Haroldo Ma... Costa
61 — Jacob R. Weisky
63 — José Pacheco Veiga
62 — Jarbas A. Costa Ferreira
64 — Luiz Zanini
65 — Marcello Lucchesi
66 — Mauricio Werbeck
67 — Orozimbo O. Rexo Loureiro
68 — Oswaldo C. Gama e Silva
69 — Paulo S. Leger Nigro
70 — Sebastião ...
71 — Victor Macedo Soares
72 — Victor Miltke
73 — Victor Neves Abramo
74 — Virgilio Dalla Monica
75 — Walter C. Ratto

S. CHRISTOVÃO A. C
76 — Alfredo Auerhahn
77 — Alberto Cardia
78 — Djalma de Almeida
79 — Durvalino G. Barbosa
80 — Francisco P. Gomes dos Santos
81 — C... Magno
82 — Gerson Cardoso
83 — Hugo de Carvalho
84 — João José da Silva e Souza
85 — Jorge Vidal
86 — Murillo de Souza
87 — Raymundo Teixeira e Silva
88 — Roberto Seabra
89 — Theobaldo de Souza
90 — Venancio Felix de Faria
91 — V... Neves

S. C. BRASIL
92 — Adão Newton ... Oliveira
93 — Alvaro Affonso
94 — Antonio Habib Fayad
95 — Arthur Olintho Humgerbuller
96 — Cesar Augusto Figueiredo
97 — Hernani Costa
98 — Joaquim Pires
99 — Manoel de Carvalho Filho
100— Mario Costa
101— Octavio Bruno
102— Ogescy Esteves Lisboa
103— Paulo Barbosa
104— José Affonso Diogenes

C. R. VASCO DA GAMA
105— Alfredo Bronze Junior
106— Antonio Domingues
107— Antonio Ignacio Alves
108— Avelino Serpa Pinto Junior
109— Constantino Duque E. Reis
110— Edgard Torres Werneck
111— Francisco Gomes Dantas
112— Helio Pinto Bravo Limoeiro
113— Humberto Carvalho
114— James Eric Kerr
115— Joaquim Motta Maia
116— Julio Cesar de Vasconcellos
117— José Pomplona Mcahado Filho
118— Jose Coelho Barbosa
119— Pedro Manoel Oliveira
120— Tito Hygino Miranda Filho

O HORARIO

14 horas — 80 metros, barreiras baixas — Preliminar e final.
14,05 horas — Arremesso do peso.
14,20 horas — Salto em altura.
14,40 horas — 100 metros — Preliminar.
15 horas — 600 metros — Final.
15,05 horas — Arremesso do dardo.
15,20 horas — Salto com vara — Preliminar.
15,25 horas — 300 metros — Preliminar.
15,55 horas — Arremesso do disco.
16 horas — 100 metros — Final.
16,15 horas — Salto em distancia.
16,20 horas — 1.000 metros — Final.
16,30 horas — 300 metros — Final.

RELAÇÃO DOS INSCRIPTOS POR PROVAS

CORRIDA DE 100 METROS — 2 — 6 — 12 — 13 — 16 — 23 — 29 — 36 — 41 — 46 — 48 — 58 — 59 — 62 — 71 — 78 — 81 — 83 — 87 — 89 — 100 — 105 — 110 — 115 — 116.

CORRIDA DE 300 METROS — 4 — 8 — 14 — 21 — 25 — 26 — 38 — 39 — 43 — 55 — 64 — 73 — 80 — 81 — 84 — 85 — 88 — 92 — 101 — 102 — 106 — 109 — 112 — 120.

CORRIDA DE 600 METROS — 1 — 5 — 18 — 20 — 27 — 28 — 45 — 57 — 61 — 66 — 77 — 79 — 86 — 93 — 94 — 95 — 104 — 107 — 117 — 119.

CORRIDA DE 1.000 METROS — 19 — 22 — 32 — 42 — 47 — 49 — 50 — 63 — 75 — 82 — 90 — 97 — 99 — 103 — 108 — 111 — 113 — 118.

CORRIDAS DE 80 METROS, BARREIRAS BAIXAS — 3 — 11 — 31 — 40 — 51 — 91 — 96.

ARREMESSO DO DARDO — 7 — 17 — 20 — 33 — 49 — 51 — 56 — 65 — 68 — 87 — 119.

ARREMESSO DO DISCO — 44 — 70 — 72 — 74 — 75 — 76 — 87 — 88 — 90 — 98.

ARREMESSO DO PESO — 6 — 7 44 — 53 — 55 — 65 — 76 — 35 — 89 — 90 — 97 — 99 — 112.

SALTO EM ALTURA — 2 — 3 — 9 — 13 — 34 — 35 — 36 — 37 — 49 — 54 — 68 — 69 — 84 — 89 — 96 — 102 — 116.

SALTO EM DISTANCIA — 7 — 8 — 9 — 13 — 17 — 23 24 — 30 — 36 — 41 — 48 — 51 — 71 — 78 — 81 — 83 — 102 — 105 — 107 — 110 — 112 — 115 — 117.

SALTO COM VARA — 10 — 15 — 52 — 60 — 67 — 68 — 114 — 116.

Associação de Chronistas Desportivos

CONCURSOS DE PALPITES-FOOTBALL

Com os resultados dos jogos de domingo ultimo, ficou sendo a seguinte a classificação dos dez primeiros concurrentes:

"TAÇA AMERICA F. C."

1—Aloysio Affonseca ("Diario Carioca") ..	4—42
2—Eduardo Maia	4—39
3—Alcides Sanches . ..	3—36
4—Aristides Sanches ..	3—36
5—Carlos Gonçalves . ..	3—35
6—Mello Junior	3—31
7—Mazzine S. da Motta	2—31
8—Celio de Barros . ..	2—31
9—Carlos Alberto	1—31
10—A. Santasuasagua ..	2—30

"TAÇA A. D. C."

1—A. Pinho França . ..	3—35
2—Lindolpho Ribeiro ..	3—35
3—Gilberto Vereza ..	3—32
4—Rubens P. Souza . ..	2—32
5—Albertino M. Dias ..	3—31
6—Segadas Vianna . ..	3—29
7—Roberto Canongia ..	3—29
8—João Costa	2—29
9—Walter Jotta	2—29
10—Sylvio Varques	1—28

A Commissão de Desportos Terrestres da A. C. D., avisa, por nosso intermedio, aos concurrentes inscriptos nos concursos das Taças America F. C. e A. C. D., que para os jogos de domingo proximo os palpites devem ser entregues até ás 19 horas de sexta-feira, 22 do corrente.

Os jogos a serem indicados são os seguintes:

Carioca x Vasco.
America x Flamengo
Brasil x Bomsuccesso
Botafogo x S. Christovão
Bangu' x Fluminense

Um jogo amistoso, hoje, entre os chauffeurs da Gloria e Santo Amaro

Em disputa de uma riquissima taça, encontrar-se-ão, hoje, em uma partida amistosa, os chauffeurs da Gloria e Santo Amaro.

Os teams, para esta partida estão assim organizados:

GLORIA — Alberto; Bambu e Sanches; Lampeão, Moacyr e Scientifico; Bahianinho, Estegomia, Lobo, Bicanca e Nascimento.

SANTO AMARO — Martinho, João e José; Mattos, Violão e Calova; João, Garcia, Espanhol, Armando e Pó.

De commum accordo, actuará na partida, como juiz, o sr. Eduardo.

Comb. Andarahy A. C x Mangueira F. C.

Em S. João de Nepomuceno foi realizado, domingo, o jogo acima.

Com este encontro, o director sportivo escalou o seguinte team: Ney; Moacyr e Belleza; Nana, Mica e Quidinho; Julinho, Popo, Joãozinho, Bianco e Toninho. Reserva: Amaral

A embaixada do Andarahy estará assim composta: Nelson Cardoso, Julio Torres Barbosa, Theophilo Costa, Lucas Costa, Hi...rds Hughes, Edgard Cabral, Murad Caldas da Silva, etc.

O encontro de basketball Botafogo x Flamengo será disputado, no rink da rua Paysandu'

A pedido do Botafogo, com o qual concordou o Flamengo o encontro de basket-ball marcado para amanhã á noite no campo do primeiro será disputado no rink da rua Paysandu'.

O jogo entre os veteranos cariocas e paulistas hoje, em S. Paulo

Na capital paulista, realizar-se-á, hoje, um festival em beneficio da Cathedral de S. Paulo, no qual tomarão parte teams de veteranos cariocas e paulistas.

Salvo modificações de ultima hora, o team carioca entrará em campo assim constituido:

Cardeal; Osny e ...aro; Lau, Carlito e Gallo; Leite, Zeze, Gilaberto, Machado e Negrito.

Chegou, hontem, a embaixada botafoguense

De volta de sua excursão a Ribeirão Preto, chegou, hontem, a delegação do Botafogo.

Os players Carvalho Leite, Nilo, Celso e Martim voltaram machucados, sendo Nilo o que mais ... soffrido, sendo, por isso, provavel a sua ausencia no jogo contra S. Christovão, domingo.

Os delegados para os jogos de basketball, amanhã

Amanhã realizar-se-ão encontros de basketball entre o Brasil x Villa Isabel e Botafogo e Flamengo, tendo sido designados os seguintes delegados: Antonio Pinto de Azevedo e Manoel Rodrigues Teixeira.

As lutas de hoje, no estadio Riachuelo

Hoje, á noite, será realizado se não chover, um espectaculo pugilistico no estadio Riachuelo cujo programma é o seguinte:

AMADORES

1ª luta — J. Fernandes x Barbosa.
2ª luta — William David x S. Cardoso.

PROFISSIONAES

3ª luta — Bonaglia x Crespito
4ª — luta — Annibal Fernandes x Maurillo Carvalho.
5ª luta — Silvano Costa x A. Perez.
6ª luta — Kid Simões x Carmello.

OS ARBITROS

Foram designados os seguintes arbitros para a reunião de amanhã:

1ª luta — Kid Aubert.
2ª luta — Loyola Daber
3ª luta — Julio Monteiro Gomes.
4ª luta — Tenorio de Albuquerque.

AS PROVAS SÃO DIARIAS E IRREFUTAVEIS !

Não sendo, por isso, licito a ninguem duvidar que o maior distribuidor de sortes grandes é o felizardo "Ao Mundo Loterico" — rua do Ouvidor, 139, e quem quizer mais uma prova habilite-se hoje, ali, nos 100:000$ da Rainha por 25$, meios 12$500 fracções 2$500, além dos 50:000$ por 5$000, fracções a 1$000, pois tudo faz crêr que mais uma surpreza está reservada aos que ali se habilitarem. Amanhã, 40 Contos por 3$200, em fracções de 800 réis, circulando uma série dos afamados enveloppes "Mascotte" de 60:000$ por 5$200 (Duas sortes grandes) e depois d'amanhã 100:000$ por 20$. Federal. Em 24 de Junho, o monumental plano de S. João da Gaúcha, 1.000 Contos por 370$, em fracções a 18$500, com direito ao final simples que dá o mesmo dinheiro e com mais probabilidades de tirar a sorte grande só no "Ao Mundo Loterico" — rua do Ouvidor, 139.

COMMISSARIO RANGEL

Recebe encommendas para Victoria á Rua Senhor dos Passos, 53.

Telephone 4-0749

Clinica de Senhoras

Hemorrhagias, faltas, colicas, etc. sem operação diathermia Dr. Cesar Esteves, Largo de S. Francisco, 25, de 9 ás 11 e de 1 as 5

A Joalheria Valentim

vende, compra, troca, faz e concerta joias e relogios, com seriedade á rua Gonçalves Dias n. 37. Tel 2-0994.

O CAFÉ DO FELISBERTO
com
MAURICE CHEVALIER
Brevemente no
IMPERIO e ELDORADO

Escola de Aviação Militar

QUEREIS SER AVIADOR MILITAR?
Matriculae-vos no "GYMNASIO MADUREIRA"
Leccionado por aviadores militares
MENSALIDADE .. .. 30$000

ESCOLA DE SARGENTO DE INFANTARIA

No "GYMNASIO MADUREIRA" preparam-se candidatos para esta escola.
MENSALIDADE .. .. 20$000
Curso especial para os reprovados no exame de abril proximo passado.

CENTRO DE INSTRUCÇÃO DAS TRANSMISSÕES

Curso especial para as matriculas deste CENTRO
MENSALIDADE .. .. 25$000
"GYMNASIO MADUREIRA"
MATRIZ: Rua Carolina Machado n. 206 — Madureira
CURSO PROFISSIONAL ANNEXO" Rua Carolina Machado n. 206 A — Madureira
FILIAL: Rua Candido Benicio n. 63 a 71 — Jacarépaguá
GABINETE DENTARIO PARA TRATAMENTO GRATUITO DOS ALUMNOS

PRECIZANDO DE DINHEIRO PROCURE A Loteria Federal

O sr. Miguel Simermann, residente á rua Machado Coelho, 62, recebeu 20 CONTOS, com o n.º 35984.

O sr. Virgilio Francisco Schuab, negociante em Cariucica, no Estado do Espirito Santo, 50 CONTOS com o bilhete n.º 52031.

O sr. Ayres Dias, á rua Angelica Motta, 71, Olaria, 20 CONTOS, com o numero 7876.

Procuraram e obtiveram

SABBADO, 23
100 CONTOS
1.º PREMIO
20 CONTOS, 2.º — 10 CONTOS, 3.º — e mais 3159 premios no total de 252 contos
Bilhete inteiro .. 20$000
Fracção .. .. 2$000
Em todas as casas de loterias
Jogam apenas 30 mil bilhetes

EM 20 DE JUNHO
O tradicional sorteio de São João
400 CONTOS
(Em 3 sorteios)
O mesmo bilhete dá direito aos tres sorteios

CONVENIENCIAS

O leitor do "Diario Carioca" deve procurar diariamente nesta secção o artigo que lhe convém —:—

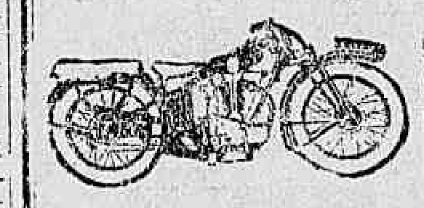

Peugeot
MOTOCYCLETAS — BICYCLETAS
Ultimos modelos
ISNARD & C.
Rua Evaristo da Veiga 20
(proximo á Avenida)

PLACAS EM 20 MINUTOS

A mais recente novidade para o Brasil
Em metal amarello ou nickelado, com protectores transparentes. Letras moveis e em relevo. As mais indicadas para toda classe de profissionaes.
50% mais baratas que as suas congeneres.
Para escriptorios e residencias. Elegancia e sobriedade.
Fornecemos orçamentos para qualquer qualidade de placas, como sejam bronze metal, esmalte, em vidro etc., etc. Trabalhos garantidos e pelos menores preços.
Acceitamos encommenda de carimbos.
Pedidos a XIMENES & CORRÊA — Rua Chile n. 15 sobrado — Rio de Janeiro — Acceitamos agentes idoneos
Tel.: 2-0758

Armazem Boa Esperança

Casa de 1ª ordem em liquidos e comestiveis finos
CHAMPAGNE, LICORES, VINHOS, BISCOITOS
R. Barão da Torre, n. 101
IPANEMA
Tel.: 7-2294

CARITAS SOCIAL

A Sociedade "Caritas Social" continuando a interessar-se pela mocidade feminina communica que possue actualmente maior numero de quartos ao alcance de moças de boa conducta que lhe queiram dar a preferencia.
Trata-se na rua Marquez de Abrantes, 18.

PREDIO NA RUA DESEMBARGADOR ISIDRO

Vende-se solido predio na rua acima com accommodações para familia de tratamento.
Preço 100 contos de reis, facilitando-se o pagamento. Tratar na gerencia desta folha com o sr. Costa Pereira.

Gloria — Alugam-se

Quartos mobiliados com ou sem pensão, por mez ou a diarias. Entrada independente.
Rua Almirante Balthazar, 31.

TOLDOS EM LONA
CORTINAS E STORES
GRUPOS ESTOFADOS
CAPAS PARA MOVEIS
Executamos e reformamos qualquer modelo. Rua São José, 59. Tel 2—8764

"Guarda-Moveis"
(Fundado sob o patrocinio de Leandro Martins)
Tel. — 4 . 2637
Escriptorio: Rua Visconde da Gavea n. 30

Livros em branco

Para escripturação e collegiaes. Fabricantes em grande escala
Alexandre Ribeiro & C.
RUA DO OUVIDOR, 164
Descontos para revendedores, guarda-livros e collegios

10% AO ANNO - Juros de hypothecas, e descontos que se obtem com J. Pinto — Buenos Aires, 109 sob. — Telephone 4-5122.

J. Estephanio
R. Buenos Aires, 310
Telephone: 4-5518.

PREDIO DA TRAVESSA PATROCINIO

VENDE-SE um com 3 quartos, duas salas e demais dependencias, com uma quitanda na frente, tem 7m 1 2 de fundos. Renda 350$000 mensaes. Tratar na gerencia deste jornal com o sr. Costa Pereira.

PREDIO DA TRAVESSA ANNA TELLES 212

Jacarépaguá

Vende-se um com tres quartos, duas salas e demais dependencias o terreno mede 22 metros de fundos, distante 13 minutos da estação de Cascadura. Tratar na gerencia deste jornal com o sr. Costa Pereira.

TERRENO NA ESTRADA NOVA DA TIJUCA

FRONTEIRO AO N. 260

Vende-se este terreno com 50 metros de frente por 80 metros de fundos, esta optimamente localisado passando o bonde por toda a sua frente. A venda podera tambem ser feita em lotes. Tratar na gerencia desta folha com o sr. Costa Pereira.

LIVRARIA ALVES

RUA DO OUVIDOR, 168
Livros collegiaes e academicos

PROF. OSWALDO BARBOSA

CATHEDRATICO DA FACULDADE DE MEDICINA DO PARA'

Clinica Medica

(FIGADO, ESTOMAGO, PULMOES E CORAÇÃO

Exames de laboratorio (sangue, urina, leite, fézes, escarros)

Raios X, (diagnosticos, tratamento estereoscopias). Alta frequencia. Banhos hydro-electricos e de luz. Raios ultra-violetas e ultra-ver— melhos. Diathermia. — Consultorio: 7 de Setembro 135, 3º andar, 10 ás 12 e 3 ás 5 — Telephone 2-0598 — Residencia: Paulino Fernandes, 82 — (Botafogo) — TELEPHONE, 6-2231

Sortes Grandes Só Se Obtêm
— NO —
SONHO DE OURO
GALERIA CRUZEIRO, N. 1
— Oscar & Companhia —

GRUTA DO NORTE

Unica Casa em Petisqueiras á bahiana

Cozinha de 1ª ordem Petisqueiras á Portugueza
Vinhos Espumantes
HOJE — Frigideira de siry, colossal bacalháo com leite de côco; Feijão com leite de côco.
Praça Tiradentes, 75
—Rio de Janeiro—
Teleph. 2—8127

TERRENO EM PAQUETA'

300 metros quadrados por 6:000$000

Vende-se optimo, com 3 frentes na Praia Comprida, a 3 minutos das barcas, vendem-se ainda em outros pontos da Ilha, varios lotes á razão de 4$500 o metro quadrado.

Tratar com o sr. Drummond Franklin, telephone 4-2754.

Homenagem á imprensa

O CHA' OFFERECIDO AOS JORNALISTAS CARIOCAS PELA FEDERAÇÃO BRASILEIRA PELO PROGRESSO FEMININO

Realizou-se, com muito exito, o elegante chá que a Federação Brasileira pelo Progresso Feminino offereceu, em sua séde aos jornalistas.

Essa agremiação de senhoras, que ha dez annos vem pugnando pelos direitos da mulher, sempre prestigiada pela imprensa, quiz de algum modo, agora que se prepara o 2.º Congresso Feminista, manifestar a sua gratidão aos trabalhadores da penna, reunindo-os em sua séde em agradavel convivio de algumas horas.

A essa festa que transcorreu em um ambiente de fina cordialidade, não faltaram para abrilhantal-a ainda mais, bellos numeros de declamação pela senhorinha Leda Boisson, e de musica pelo professor Josué de Barros e seu filho.

A dra. Alzira Reis Vieira Ferreira, representante da Federação, em Theophilo Ottoni, a qual foi idealizadora do 2.º Congresso, offereceu a homenagem da Federação aos jornalistas, em bellas e expressivas palavras, concitando-os a ajudal-as no emprehendimento heroico que é o Congresso nessa phase delicada que atravessamos.

A dra. Carmen Portinho leu, em nome da sra. Conceição Arroxellas Galvão, que não compareceu por motivo de força maior, a seguinte saudação:

"Illustres representantes da Imprensa, Minhas Senhoras:

Não é somente o dever de cortezia da Federação Brasileira pelo Progresso Feminino para com todos vós que me faz dirigir-vos neste momento esta singela saudação, é tambem a alma da mulher patricia que vos saúda por meu intermedio, a vós, senhores jornalistas, que sois os trabalhadores do Ideal. A vós que podeis com a fragilidade de vossas pennas, levantar montanhas e destruir tyrannias.

Fala pela minha boca, senhores jornalistas, a mulher brasileira, até agora considerada coisa nulla no conceito das leis civis, fala pela minha boca, todo o anseio de um grupo de brasileiras que deseja collaborar comvosco no labor nobre de elevar o Brasil.

Nós, as que aqui trabalhamos, não queremos somente o direito do voto e, sim o direito de contribuir com o nosso esforço para o levantamento do nosso povo.

Falam pela minha boca, senhores jornalistas, as mulheres que trabalham nas fabricas sem terem ainda uma lei que as proteja, falam as menores que trabalham demasiado, falam as viuvas desprotegidas, fala, emfim, toda essa massa feminina do Brasil que anseia pela Paz e pelo congraçamento da Familia Brasileira.

E por que todas nós nos dirigimos á vós ?

Porque a Imprensa é incontestavelmente o baluarte do grande castello da civilização, porque vós, meus caros jornalistas, sois os intrepidos cavalleiros da nobre cruzada, em pról dos movimentos da verdadeira democracia.

Sêde bemvindos, pois, á séde da Federação Brasileira pelo Progresso Feminino, e que a vossa vinda aqui seja um prenuncio de melhores dias para a mulher brasileira que anseia pela Paz e pela Justiça.

E, agora, um appello ainda ! E' de vós que esperamos o bom exito do Segundo Congresso Feminino e da Exposição annexa. E' de vossa boa vontade que depende o bom exito do nosso emprehendimento. Quereis ajudar-nos ?"

Agradecendo a festa e os elogios feitos á Imprensa, falaram os jornalistas Sylvia Seraphim e Senna Madureira.

O ultimo orador foi o dr. Porto da Silveira que, como feminista, pronunciou uma eloquente oração, empolgando o selecto auditorio.

Todos os oradores foram muito applaudidos.

Durante o chá, foram offerecidas diversas amostras do sabão "Sun-Light", cujo fabricante adheriu á Exposição, annexa ao 2.º Congresso Feminista.

Cento Parahybano

Na séde do Centro Parahybano, reunir-se-ão hoje, ás 20 horas, todos os centros estaduaes, afim de discutirem o projecto da criação da Praça dos Estados, suggeridas pelo Centro Paraense.

A entrada será franqueada á todos os socios dos diversos centros.

Recebeu uma chifrada

O posto da Assistencia do Meyer, soccorreu, hontem, á tarde, Ismael F. de Assumpção, brasileiro, de 40 annos de idade, casado, operario, e morador á Elisa n. 11, em Anchieta, que, apresentava ferimento no pescoço, occasionado pela chifrada de um boi, pertencente ao marechal Fontoura. A victima, depois de receber os curativos, retirou-se.

Audiencias no Cattete

O chefe do governo da Republica recebeu, hontem, em audiencia, os srs. representantes da Federação das Egrejas Evangelicas; o general Isidoro Dias Lopes, o sr. Mario Brant, presidente do Banco do Brasil, o sr. Cardoso de Mello, o dr. Arlindo Leoni, o sr. Nero Macedo Carvalho, e o almirante Protogenes Guimarães.

Conferencia theosophica

Na loja Morya da Sociedade Theosophica Brasileira, quinta-feira, 21 do corrente, ás 20 horas, á praça Tiradentes n. 73, 1º andar, realizar-se-á a conferencia publica sobre o thema: "A influencia do governo e o Christianismo"; primeira serie de conferencias do programma dos estudos sobre: "Religiões Comparadas" [illegible] pela mesma sociedade instituido.

Os moradores da Tijuca e o templo de S. Bernardino de Sena

UM FESTIVAL, DOMINGO PROXIMO

A devoção Particular de S. Bernardino de Sena, que se venera no templo pertencente ao Hospital Sanatorio da União dos Empregados do Commercio, á Estrada Velha da Tijuca n. 99, realizará, domingo proximo, um festival na mesma localidade, com a presença das familias do bairro da Tijuca, e de associados da União.

Do programma, organizado com muito carinho, consta a realização de missa solenne, com acompanhamento coral e instrumental, iniciando-se ás 9 horas.

Haverá pregação, após a missa de adoração do SS. Sacramento e benção, ficando deliberado que os fiés poderão fazer confissão, ás 5 horas da tarde do dia 23 e ás 8 1|2 horas do dia 24.

Será servido, após a missa, ás crianças pobres e aos alumnos de cathecismo, chocolate e biscoutos finos.

Offertada pela Egreja do SS. Sacramento, da Av. Passos, será conduzido ao templo de S. Bernardino de Sena uma linda imagem de N S. das Victorias, onde occupará vistoso altar.

A's 11 horas, em sessão solenne, será empossada a nova Directoria da Devoção Particular de S. Bernardino de Sena, assim constituida: provedor, Carlos G. Carvalho; vice-provedor, Oswaldo Duque Costa; 1º secretario, José Rodrigo Freitas; 2º secretario, Antonio Bacellar Filho, 1º thesoureira, sra. Jandyra Duque Costaá 2ª thesoureira, sra. Esther G. Carvalho; zeladora, sra. Estella Solano; Assistente, por parte da União dos Empregados do Commercio, sr. Horacio Picorelli.
Professoras de cathecismo: sras. Aurelia Alves da Rocha e Edith Lima; officiante, D. Martinho Buchele O. S. B.

A Devoção Particular de S. Bernardino de Sena convida os moradores do bairro da Tijuca para assistirem a missa que se inicia ás 9 horas da manhã.

"3 DE OUTUBRO"

Dirigido pelo antigo jornalista gaucho. Frediano Irebbi e com a gerencia de Lafayette Cunha, deverá apparecer, a 20 do corrente, um novo semanario de feição combativa.

Com um programma alevantado, imbuido dos verdadeiros idéaes do regimen novo, o esperado orgão promette attingir os fins collimados, ou seja corresponder á expectativa publica.

Caiu na valla

O sr. Cleto Alves de Mello, residente á Avenida Paulo de Frontin nº 52, conhecido sportman, hontem, quando se recolhia á residencia, ao passar pela rua Miguel de Frias, caiu numa valla aberta pela Companhia City.

O sr. Cleto Mello, que recebeu diversos ferimentos pelo corpo, foi soccorrido pela Assistencia.

Atropelamento no Tunnel Novo

Foi soccorrida pela Assistencia, o carregador Chrispim Teixeira, casado, com 41 annos de edade, brasileiro, e residente á rua B n. 32, na estação Vicente de Carvalho, victima de um automovel no Tunnel Novo.

Apresentando contusões e ferimentos generalizados, o carregador, depois de receber os indispensaveis curativos, retirou-se.

A Companhia Hanseatica e o hospital da União dos Empregados do Commercio

UMA COMMUNICAÇÃO DA DIRECTORIA DESSA ASSOCIAÇÃO DE CLASSE

A União dos Empregados do Commercio solicita-nos a publicação do seguinte:

"Proseguem animadamente os trabalhos favoraveis ao Hospital Sanatorio da União dos Empregados do Commercio, continuando a serem distribuidas as circulares e propostas para a remissão dos associados nesse mesmo hospital.

A directoria espera que os seus consocios estudem detidamente os termos da pequena exposição contida nas mesmas circulares, observando ao mesmo tempo, as disposições dos artigos 1º, 2º e 3º.

Hoje, por um acto de invulgar generosidade dos directores da Cia. Hanseatica, nosso hospital Sanatorio auferirá a percentagem de 20 réis por cada uma garrafa de cerveja "Cascatinha" vendida por esse grande estabelecimento industrial.

Este acto de generosidade, muito valioso, alliás, será repetido nas primeiras e terceiras "Quintas-feiras" de maio a outubro do corrente anno.

Solicitamos a attenção da nossa classe em geral para essa demonstração de estima que a Cia. Hanseatica está tributando a uma iniciativa eminentemente humanitaria, como seja a do nosso Hospital Sanatorio.

A Directoria convida ao amparo medico dos que trabalham no commercio, á Estrada Velha da Tijuca n. 99, proximo ao ponto da linha da Tijuca.

Aos domingos, das 9 ás 17 horas é franqueada a entrada a qualquer elemento do commercio.

Continua em vigor a determinação para que os associados benemeritos e bemfeitores regularizem, em nossa séde social, seus endereços, e para que obtenham suas carteiras de identidade associativa."

O operario foi atropella

José Severino Figueira, brasileiro, de 30 annos, operario e morador á rua S. Christovão nº 609, na occasião em que procurava atravessar a rua Bella de S. João, foi atropellado por um automovel.

A victima soffreu contusões e escoriações generalizadas. Depois de receber os curativos na Assistencia municipal, retirou-se para sua casa.

O facto foi registrado pela policia do 10.º districto.

Tem licença para embarcar varredura de ourivesarias

O QUE DELIBEROU O INSPECTOR DA ALFANDEGA

Em officio dirigido ao director do Thesouro Nacional, o inspector da Alfandega submetteu á sua consideração o acto da Inspectoria pelo qual concedeu permissão para embarcar para o exterior 17 volumes contendo varreduras de officinas de ourives e sobre os quaes havia suspeita de se tratar de ouro e platina em barra, facto apurado em investigações realizadas por sua repartição.

Ao mesmo tempo, s. s. fez expedir uma portaria dando permissão a J. B. para realizar o respectivo embarque.

QUER GANHAR SEMPRE NA LOTERIA?

A Astrologia offerece-lhe hoje a RIQUEZA! Aproveite-a sem demora e conseguirá FORTUNA E FELICIDADE. Guiando-me pela data do nascimento de cada pessoa, descobri-lhe o modo seguro que, com minhas experiencias, todos podem ganhar na loteria, sem perder uma só vez. Milhares de attestados provam as minhas palavras. Mande seu endereço e $ 300 réis em sellos para enviar-lhe GRATIS "O SEGREDO DA FORTUNA". Endereço: Sr. Prof. P. Tong. Calle Alberti 1916—Buenos Aires (1)—Republica Argentina—"Cite este Diario"

Reserva do Lar

CONCESSIONARIA DA CARTA PATENTE N. 30

Resultado do sorteio realizado em 16 de maio de 1931

Inscripção sorteada 972

Rio de Janeiro, 16 de maio de 1931.

P. ROCHA GOMES & CIA. LTDA.

DR. A. BESSONE CORREA.

FISCAL DO GOVERNO

O MEDICO LHE RECEITOU MEDICAMENTOS CAROS ?

NÃO SE ASSUSTE!

a "Drogaria V. Silva"

— Assembléa, 34 —

Reduzirá consideravelmente o preço da receita, pois se contenta com o lucro de

10% APENAS.

PO' LADY

O MELHOR E NÃO É O MAIS CARO!

NAS: PERFUMARIAS LOPES

RIO - S. PAULO

CASA BAZIN - PERFUMARIA CAZAUX E OUTRAS

AOS SEUS ASSIGNANTES

O «DIARIO CARIOCA»

Vae distribuir 50 contos de réis

40 PREMIOS - EM OBJECTOS UTEIS, LINDOS E MODERNOS, SERÃO SORTEADOS ENTRE OS NOSSOS ASSIGNANTES NO PROXIMO NATAL:

DISTRIBUIREMOS ENTRE OUTROS, OS SEGUINTES PREMIOS:

1º. premio

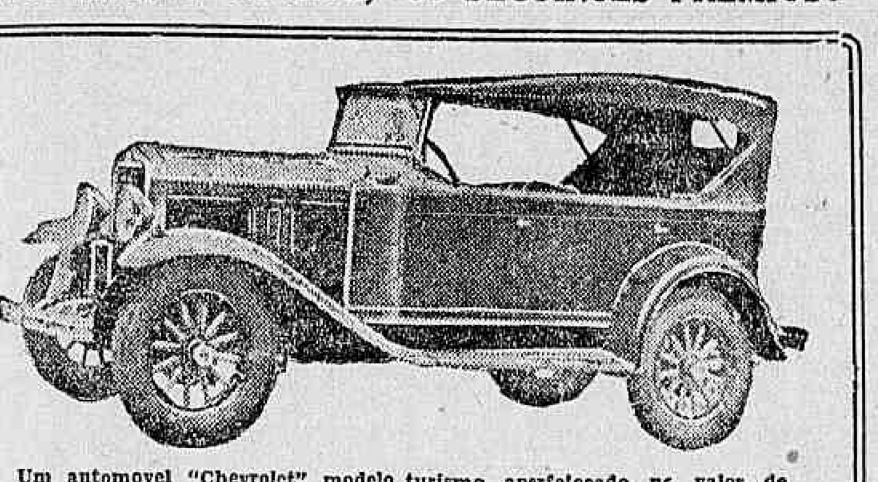

Um automovel "Chevrolet" modelo turismo aperfeiçoado no valor de Rs. 6:550$000.

2º PREMIO

Um esplendido terreno na Villa da Capella (E. F. C. B.) no Districto Federal, propriedade do dr. Delio Guaraná de Barros, com escriptorio á rua Buenos Aires, 93º, 2º andar.

4º E 5º PREMIOS

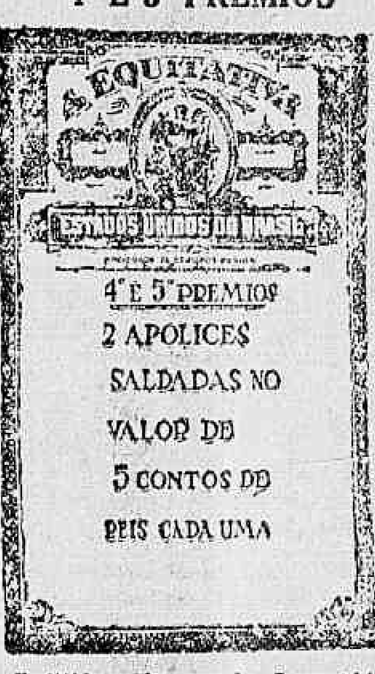

Emittida pela grande Companhia de Seguros de Vida "A Equitativa" dos Estados Unidos do Brasil.

7º PREMIO

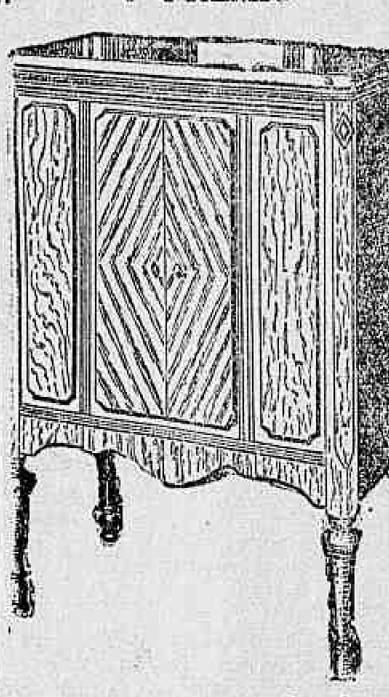

Um excellente apparelho de radio "Crosley Partner", executado no mais fino movel e desenhado em estylo francez de que são representantes, nesta capital, os srs. Mestre & Blatgé, á Rua do Passeio, 48-54.

IMPORTANTE — Não ha mappas nem coupons a comprar. O assignante receberá seu cartão numerado para o sorteio sem despesa de especie alguma.

COM 40$000 APENAS — tereis todas as manhãs, durante todo o anno, em vossa residencia, um exemplar do "Diario Carioca" — Jornal moderno, noticioso, politico, que vos trará ao par de todos os acontecimentos na Capital, nos Estados, em todo o mundo. Secções bem cuidadas de commercio, theatro, cinema, agricultura, pecuaria, radio, discos, modas etc. Util e instructivo para si e para sua familia. Edições diarias de 12 a 16 paginas.

PARA ASSIGNATURAS — Endereçar á gerencia do "Diario Carioca". Praça Tiradentes n. 77 — Rio de Janeiro. Agentes, viajantes e correspondentes em todo o Brasil autorizados a receber assignaturas.

As pessoas que já tomaram assignaturas de anno, deste jornal, de 1º de janeiro do corrente, até esta data, tambem terão direito ao Sorteio. Os assignantes de um semestre poderão completar o anno pagando a differença, ficando desse modo, habilitado ao Sorteio.

OUTROS PREMIOS

Uma mobilia de sala da Casa Leão dos Mares" na importancia de . .	2:000$000
Estadia no Varzea Palace Hotel de Therezopolis até a importancia de	800$000
Um lindo pyjame para homem, todo em seda, confecção da "Casa York", no valor de	300$000
Um jogo de caneta e lapiseira para homem, marca "Conklin-Endura", no valor de .	250$000
Uma estojo de perfumaria da Casa "Kanitz", no valor	200$000

Um bello estojo para senhora contendo uma caneta e uma lagiseira marca "Conklin Endura", no valor de 250$000, de que são representantes, no Rio os srs. Dolabella & Co. Ltda., á rua General Camara, n. 97.

Além destes, outros premios serão incluidos nesta relação, o que dará logar a uma possivel alteração na ordem chronologica agora publicada.

3º PREMIO

Estadia no Hotel dos Estrangeiros, á praça José de Alencar, no Rio de Janeiro, até á importancia de Rs. 5:000$000.

Este Hotel, que é o mais antigo dos grandes hoteis da Capital, acaba de passar por uma completa transformação, sendo-lhe adaptadas as mais modernas installações.

6º PREMIO

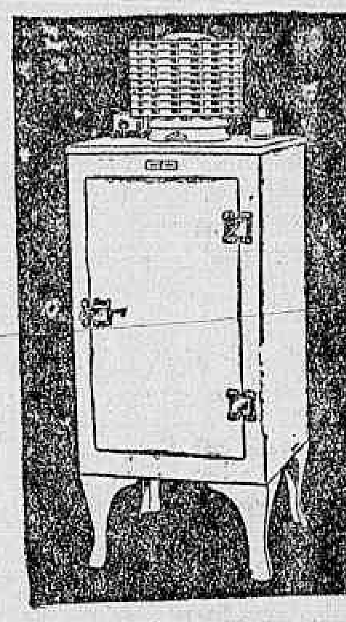

Um excellente Refrigerador "General Electric" modelo S-42, com o gabinete todo de aço á prova de fogo e o interior de porcelana vitrificada, proprio para casa de familia.

O seu funccionamento é silencioso e economico, garantindo a saude, pela conservação apropriada dos alimentos.

9º PREMIO

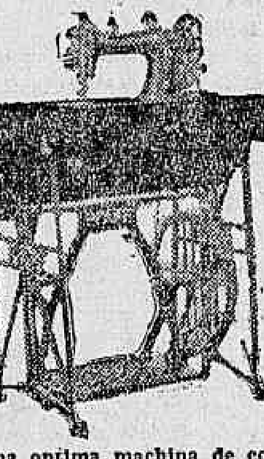

Uma optima machina de coser, da reputada marca "PFAFF" Classe 31-11-1955, em nogueira especial, typo de luxo e fabricação especialmente para figurar na Feira de Amostras do Rio de Janeiro. Valor: 1:000$000.

11º PREMIO

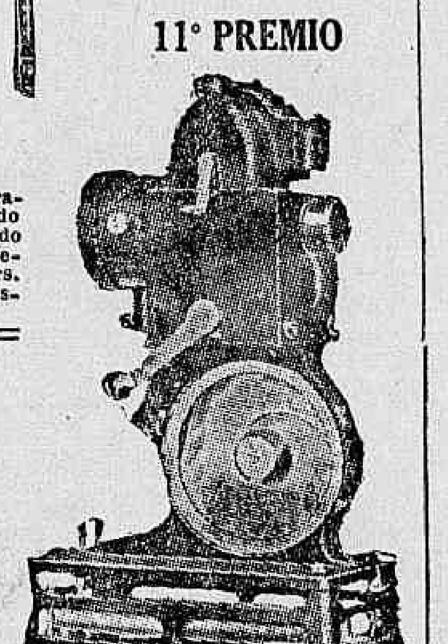

Um apparelho de projecção "Pathé Baby" — O Cinema no Lar — Soc. Franco-Breslienne du Pathé Baby, rua Rodrigo Silva, 36, no valor de 500$000.

14.º PREMIO

Uma optima machina photographica Zeiss-Ikon, da Casa "Theodor Wille & Co., Avenida Rio Branco, 91, no valor

10.º PREMIO

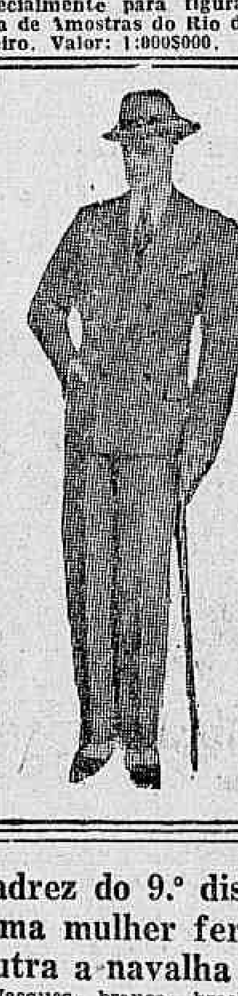

Um finissimo terno de casemira ingleza modelo da grande Alfaiataria "Castello do Rio" — Rua Uruguayana, 1, no valor de 600$000.

Desempregado, tentou suicidar-se pela segunda vez

O jardineiro Arlindo Coutinho, solteiro, de 31 annos e brasileiro, de algum tempo a esta parte, que se encontra desempregado.

Hontem, num gesto de desespero, quando se encontrava na rua Garibaldi, em frente ao n.º 24, Arlindo tentou contra a existencia, ingerindo certa quantidade de acido phenico.

Soccorrido pela Assistencia, Arlindo retirou-se.

Em caminho para á residencia que é no Morro de Santo Antonio, na rua do Lavradio, o jardineiro, mais uma vez pensou na triste situação que atravessava e tornou a ingerir outra quantidade de acido phenico.

Novamente soccorrido pela Assistencia, desta feita o tresloucado foi levado para á residencia.

Por motivos ignorados

Em sua residencia á rua Torres Homem n. 134, hontem, d. Hilda Braz, casada, de cor branca, com 20 annos, por motivos ignorados tentou contra a existencia, ingerindo certa quantidade de lysol.

A tresloucada foi soccorrida pela Assistencia e em estado grave internada no Hospital de Prompto Soccorro.

No xadrez do 9.º districto, uma mulher fere a outra a navalha

Elza Vasques, branca, brasileira, de 25 annos, residente á rua Pinto de Azevedo n. 27 e a hespanhola Maria Dolores Neivas, residente á rua Carmo Netto n. 173, estavam recolhidos ao xadrez do 9º districto.

Na enxovia, as duas mulheres, discutiram e em meio da discussão Elza que estava armada de uma navalha, que conseguira levar para o xadrez, avançou para Dolores, ferindo-a no thorax e braço direito.

A ferida foi soccorrida pela Assistencia e internada no Hospital de Prompto Soccorro, sendo a aggressora autuada em flagrante.

Pela hygiene da criança

Foi inaugurado ante-hontem mais um dos consultorios que a Inspectoria de Hygiene Infantil mantem em diversos pontos da cidade afim de propagar os preceitos da puericultura, examinando as mães durante o periodo da gravidez, e as crianças, sobretudo as de peito, ensinando o melhor modo de criai-as sadias e robustas.

O novo consultorio está situado á rua Licinio Cardoso n. 271, entre as estações de Triagem e S. Francisco Xavier, e serve á zona do antigo Jockey Club, morros da Mangueira e do Engenho Novo, e pela Leopoldina, Bomsuccesso, Ramos e Olaria.

Estes ultimos pontos, já um pouco distante, terão opportunamente o seu consultorio proprio.

Com o novo posto de Triagem sóbe a 12 o numero dos consultorios da Hygiene Infantil.

As consultas são nelle dadas diariamente, das 13 ás 15 horas, funccionando ás segundas-quartas e sextas-feiras a secção de senhoras gravidas, a cargo do dr. Clovis Corrêa, e ás terças, quintas e sabbados a de crianças, a cargo do dr. Gualter de Almeida.

O serviço interno é feito por uma auxiliar, e o externo, vigilancia e fiscalização das crianças nas casas, pelas enfermeiras visitadoras da Saude Publica.

Os beneficios trazidos por estes consultorios á nossa população infantil têm sido extraordinarios. A Saude Publica espera sómente melhores condições financeiras para multiplical-os, sobretudo nos districtos em que se agglomeram as populações proletarias.

INDICADOR PROFISSIONAL

Dr. Alvaro Moutinho
Doenças dos rins, bexiga, prostata, etc. Cura rapida, sem dor.
da GONORRHE'A
aguda ou chronica e suas complicações no homem e na mulher, prostatites, cystites, orchites, inflammações do utero, ovarios, etc. Tratamento pela electricidade. Diathermia, Darsonvalização, Ozonothermia, Estreitamento da Urethra.
IMPOTENCIA
8 ás 18 — Buenos Aires, 77-4.º.

HERNIAS-HYDROCELLES
(Quebraduas)
Cura radical sem operação, sem dôr e sem prejuizo das occupações.
FRAQUEZA SEXUAL
Tratamento especial e moderno
DR. PEDRO LUZ
ex-assistente da S. C. Misericordia do Rio de Janeiro — Espec. em vias urinarias — Cura radical da blenorrhagia.

Clinica Medico-cirurgica
DR. AMERICO CAPARICA
Consultorio Rua Visconde do Rio Branco, 31 (sobrado).
DIARIAMENTE DAS 3 A'S 7 HORAS.
TELEPHONE: 2-2949.
Residencia — Rua Riachuelo, 59.
TELEPHONE: 2-7804.

DR. JOSE' DE ALBUQUERQUE
DOENÇAS SEXUAES NO HOMEM
Diagnostico causal e tratamento da IMPOTENCIA em moço. Rua Carioca, 22. De 1 ás 6.

Dr. Giovanni Infante
Tuberculose (Tratada pelo methodo Maragliano) — Syphilis — Molestias venereas da pelle — impotencia
—:— CONSULTORIO —:—
Rua Ramalho Ortigão, 9, 1º andar Sala, 1 — Telephone, 2-6102.
Das 9 ás 17 e das 4 ás 7 horas
Telephone: 2-3690.

DR DUARTE NUNES
Orgãos genito-urinarios (ambos os sexos)
Gonorrhéa e suas complicações
Rua S. Pedro, 64 — Das 8 ás 18

CASA DE SAUDE SÃO SEBASTIÃO
RUA BENTO LISBOA, 160
Situada no local mais aprazivel desta cidade. — Aberta á clinica de todos os senhores medicos. — OPERAÇÕES E PARTOS — Pavilhão especial para convalescentes — REGIMEN ALIMENTARES — DUCHAS — RAIO X — RAIOS ULTRA VIOLETA. — Diaria desde 15$000 — Direcção: Luiz Simões Corrêa director: dr. Alcides Senra director medico.
TELEPHONES: 5-4001 e 5-4002.

GONORRHÉA
aguda, chronica e complicações tratamento indolor sem lavagens massagens das prostata ou processos mecanicos ou causticos de inconvenientes, do momento, dor, futuros callos e incurabilidade. Clinica do dr. Cocio Barcellos, assistente da Fac. de Med. Longa pratica da especialidade — technica de Boerner. Nagelschmitd, Berlim e Kowarschik, Vienna. Das 9 ás 12 e 3 ás 6. Av. Rio Branco, 55 (1º) Tel. 3-001.
AVISO — Pela rapidez da cura e amplitude das installações, preços muito reduzidos.

DR. JULIO DE MACEDO
DOENÇAS VENEREAS
Cirurgia geral com especialidade das VIAS URINARIAS e dos ORGAOS GENITAES no homem e na mulher. Tratamento da GONORRHE'A e das suas complicações: prostatites, cystites, orchites, estreitamentos, impotencia etc. [illegible] cancros molles e adenites; syphilis. Diathermia — Raios ultra-violetas. Correntes faradicas e galvano faradicas. Rua da Carioca, 54-A. Horario das 8 ás 18. Telephone 2-3051.

CONCERTADOR de Calçado — JA' JA' — Saltos 2$000; meias solas e saltos, 7$000; solas inteiras e saltos 10$000. Praça Tiradentes, 52.

No Mundo Espirita

O fim do positivismo

(Por MARIANO RANGO D'ARAGONA, especial para o DIARIO CARIOCA)

O templo da humanidade é uma cellula infinitesimal do templo universal. O primeiro opera na materia, o segundo no espirito. Infeliz quem não comprehende tanta luz de Verdade... — VOZ DO ALTO.

O "positivismo", de Augusto Comte, tem ainda adeptos no mundo, mas adeptos que escasseam dia a dia, porque a fé da creatura nos seus destinos immortaes não póde esterilizar-se "unicamente" na sciencia.

Duas são as faces do nosso progresso intellecual: Fé e Sciencia.

A primeira é "vibração", a segunda "ensinamento". As duas escolas são inseparaveis, já que, — se isoladas — gerariam os ignorantes ou os orgulhosos.

Augusto Comte, intellecto maravilhoso como todos os grandes philosophos, teve da sciencia um conceito illimitado que deverá arrastal-o a esquecer a fé: está aqui a caducidade do seu "positivismo", emquanto são bem poucas as criaturas que egualam o mestre no campo da Mathematica Physica, Chimica, Biologia, Sociologia, tudo revelação da Sabedoria Divina, e não humana. Se um intellecto privilegiado chega a possuir tal revelação, dando merito á propria visão, antes que a bondade do Omnipotente, este intellecto é apenas um orgulhoso, um ingrato, em frente ao Criador.

Assim aconteceu com Comte, assim acontece com os seus discipulos!

O "positivismo", como o proprio "communismo", presuppõe uma criatura perfeita que possa em si e por si governar-se, sem necessidade daquella "Fé" pela qual nós vemos bem outra a breve vida planetaria e imaginamos a vida eterna. O mal, portanto, do "positivismo", como do "communismo", está justamente no dar uma unica e summa importancia á nossa existencia provisoria, terrena.

Ora, se fossemos eternos sobre o planeta, poderiamos conceber os dois ideaes como realizaveis e adoptaveis; mas a nossa media physico-vital que é apenas de sessenta annos, muito rapida e... dolorosa, nos adverte que tudo quanto aprendemos aqui serve apenas como preparação gradual e perenne na direcção de etapas ulteriores "espirituaes". No seculo XX qualquer interpretação diversa é utopia.

O nosso Espiritismo é, portanto, adverso aos dois termos "positivismo" e "communismo", que têm de lutar contra a desegualdade moral, intellectual, economica de toda a criatura. Um mundo de egualdade, assim dito "templo da Humanidade", provido de uma "unica mesa" como nos tempos de Lycurgo, é concebivel nas regiões onde o espirito perdeu felizmente a tentação da materia. Mas mesmo lá em cima, como sobre o planeta, o sentido da "emulação" é soberano: parece que o proprio Deus o haja criado para infundir nos seus filhos a porfia na obra do bem.

O "positivismo" grita que é necessario livrar a terra da "theologia e da metapsychica": é claro que Comte queria uma alma... sem a experiencia do pensamento. Uma alma que, notabilizando-se no factor scientifico, pudesse crêr no dominio completo das forças universaes, sem necessidade de affirmar a existencia de Deus. Idéa audaciosissima, mas sempre de "pigmeu" em relação ao "gigante" do Infinito. E como todos os grandes audaciosos tiveram sempre adeptos, assim o "positivismo" de Augusto Comte encontrou faceis proselytos em toda a parte, mas que depois foram se escasseando com o progresso justamente da "Metapsychica", que é a sciencia da alma.

Ninguem no mundo poderia ser mais positivista do que os homens que se chamam Edison e Marconi, authenticos dominadores e domesticadores das forças desconhecidas astraes; mas mesmo estes dois modernos e poderosissimos mestres planetarios são fervorosos metapsychistas.

Marconi é francamente um espiritualista, embora não o affirme publicamente. Edison admitte a reincarnação. Onde é claro que taes pioneiros da sciencia crêem na officina divina, como emanação unica das bellezas que nos são reveladas...

Mas o maior mal do "positivismo" está no predicar que a familia humana não poderá conseguir o seu aperfeiçoamento por uma crença no "sobrenatural". Estranha affirmativa, porque para a "metapsychica" o "sobrenatural" não existe, emquanto todo o infinito, por outro lado, obedece ás "leis naturaes", ou sejam logica e mathematica. Nisto está a sabedoria do Genio e do Artifice supremo. Effectivamente, cada revelação corresponde a um facto previsto, a um calculo, a uma ligação de acontecimentos, mas que não são obra do beneficiado (criatura), mas do Bemfeitor (criador).

E eis o Espiritismo (Fé e Sciencia), contra o positivismo (atheismo) e o culto (dogma). Pelo Espiritismo nós compreendemos a breve vida planetaria como um parenthese da vida eterna, com as suas innumeraveis e necessarias phases, instructivas e purificadoras. Assim é que do angulo mesquinho do nosso systema globar podemos "apenas" entrevêr, imaginar a summidade divina na direcção da qual ascendemos, illuminados gradualmente e nunca totalmente, da Sabedoria do Pae.

Quem se presume, portanto, cathedratico deste "Templo Universal" da confusão e do orgulho da Babel terrena, poderá ser qualificado de sabio, mas será á face de Deus — como já disse — um pigmeu audaz...

De maneira diversa não se passou com Augusto Comte. Todavia, temos um ponto de contacto com elle quando combate a "theologia". Aqui, sinceramente, cremos o "positivista" menos... perigoso do que os "padres da egreja", que impuzeram o "crédo" com a inquisição. A theologia é o "dogma" em toda a pavorosa visão da edade média, como tortura physica; do presente, como tortura moral.

Do rogo á perseguivão do pensamento, a theologia (dogma) é o inferno, tanto da criatura ignorante como da intelligente. E' a imposição da "cegueira" aos filhos de Deus, na livre ascenção aos Céos pela Fé e pela Sciencia, os dois olhos com que nos dotou o Criador, justamente para não andarmos cégos no tempo e no espaço...

Mas se o dogma, como disse o nosso grande mestre Allan Kardec, por si proprio se vae precipitando no abysmo cavado pela razão, nem mesmo o positivismo se salva do seu orgulho de sabio sem Deus.

Os dois extremos estão já condemnados a parecer um em frente do outro, sobre a luz irrefreavel do Espiritismo, do qual a Metapsychica é cathedra inicial. Jamais se viu taes e tantas manifestações da vida espiritual, que o dogma e o positivismo vão perdendo campo e companhia.

No seculo XX, já se vê, se toca e se fala com os irmãos do lado de lá. Póde-se ainda duvidar deste verdadeiro "positivismo"? Não, e agora, com licença de Augusto Comte, da esphera onde já deve haver aprendido que o unico templo é o universo, na direcção do qual affluem de baixo conscientes e purificados, todos os filhos de Deus, nós proclamamos o advento do Espiritismo, o Consolador.

Em nome de nosso Criador, de nosso Redemptor, da Communhão Universal das Almas.

CENTRO ESPIRITA FRATERNIDADE

Domingo proximo, 24 do corrente, ás 17 horas, fará uma conferencia nesse bem orientado Centro, cuja séde demora á avenida Sete de Setembro, n. 49, em Marechal Hermes, o distincto espirita sr. Gustavo Pontes. Entrada franca.

Consultorio mediunnico

Continuaremos a attender a todas as pessoas que desejarem consultas para o physico e conselhos para o moral, bastando para isso mandarem-nos nome residencia e edade, acompanhados de enveloppes sellado para a resposta.

AVISO

O redactor desta secção attende a todos os interessados diariamente, nesta redacção das 18 ás 19 horas.

ALBAPENITUM
E' o especifico da GRIPPE
247, R. São Pedro, 247

UMA NOVA VANTAGEM DOS CARROS FORD

Como uma nova medida de protecção aos seus productos e, consequentemente, ao dinheiro de seus freguezes, a Ford Motor Company, está agora applicando um novo revestimento denominado "Bonderite" ás rodas, guarda-lamas e outras peças dos seus carros e caminhões, mais sujeitas a serem riscadas ou arranhadas. As partes expostas, de metal, do carro Ford são feitas de aço inoxidavel que não só não enferruja e nem oxida como ainda conserva sempre o seu brilho original.

Seja qual for o revestimento de um carro, ha sempre a possibilidade de arranhaduras no esmalte. E isto quasi sempre acontece quando o carro está estacionado.

Quando a superficie é arranhada, o metal que fica exposto enferruja. Além disso, a ferrugem vae se alastrando por baixo do esmalte, descascando-o, e o carro logo adquire uma má apparencia.

Na fabricação do carro Ford, as rodas, guarda-lamas, estribos, protectores de estribo e aventaes, antes de serem pintados são, agora, revestidos de "Bonderite", cuja funcção é neutralizar a acção da ferrugem. No caso do esmalte soffrer alguma arranhadura, mesmo ao ponto do aço ficar exposto, este tratamento evitará a propagação da ferrugem.

Dr. Brandino Correa

Molestias do apparelho Genito-Urinario no homem e na mulher — OPERAÇOES: — Utero, ovarios, prostata, rins, bexiga, etc. Cura rapida por processos modernos sem dôr, da

GONORRHE'A

e suas complicações: — Prostatites, orchites, cystites, estreitamentos, etc. Diathermia. Darsonvalização. R. Republica do Perú n. 23, sob., das 7 ás 9 e das 14 ás 18 horas. Domingos e feriados das 7 ás 9 horas

Policia Militar do Districto Federal

ASSISTENCIA DO PESSOAL

Serviço para hoje:

Uniforme, 6º.

Superior de dia, major Machado; official de dia ao quartel general cap. Estrellita; medico de dia, 2º ten. dr. Cunha Rodrigues; medico de promptidão, 2º ten. hon. dr. Mendonça; pharmaceutico de dia, civil Barbosa; dentista de dia, 2º ten. Sayão; interno de dia, academico Dalton; ronda com o superior de dia, 2º ten. Alvarez; guarda da Policia, 1º ten. Anthero; guarda da Amortização, 2º ten. Araujo; guarda do Thesouro, asp. Valentim; promptidão no quartel general, 1º ten. Portocarrero; guarda da Moeda, 2º ten. Baptista; ronda especial sargentos Ayres, Rosa e Meirelles; auxiliar do official de dia ao Q. G., sargento Moncorvo; enfermeiro de promptidão ao Q. G., soldado Godofredo; musica de promptidão, a do 3º B. I.; piquete ao quartel general, 2 corn. do 5º B. I.; ordens á Assistencia do Pessoal, 2 praças da Cia. Mtr.; motocyclista de dia soldado Leite.

NOS CORPOS

Dia — No 1º batalhão, cap. Werneck; no 2º, cap. Djalma; no 3º cap. Odorico; no 4º, cap. Guanabara; no 5º, cap. Martins; no 6º, cap. Sabino; no Regimento de Cavallaria, 1º ten. Lucena; no C. de S. Auxiliares, 1º ten. J. dos Santos; na C. de Metralhadoras, 1º ten. Vicente.

Promptidão — 1º ten. Bueno; 2º ten. Gastão; 1º ten. Carvalho; asp. Masson; asp. Guimarães; 2º ten. Escudero.

Junta — Drs. Cartaxo, Ribeiro Dias e Faria.

Ronda de Empregados — Sargentos Paulo, na S. G. Amarante, na A. P.; Cassiano, na Cont.; Barnabé, no S. E. I.; Lage, do 2º B. I.; Abdias, na I. G.

CORPO DE BOMBEIROS

Serviço para hoje:

Director do serviço, cap. Bueno; official de dia, cap. Athanasio; auxiliar de dia, aspirante Fulgencio; 1º soccorro, 2º ten. Leão; 2º soccorro, aspirante Campos; manobras, aspirante Herotildes; medico de dia 1º ten. dr. Perissé; medico de emergencia, 1º ten. dr. Nelson; interno academico Pombo; dia á pharmacia 1º ten. dr. Campos; ronda geral, 1º ten. Sergio.

Folga o commandante da estação de Campinho.

COLIS — Retirada de objectos — Remessa de encommendas para o interior pelos preços dos catalogos e taxas postaes. Resposta para todas as consultas. Agencia ALPHA — Rua da Carioca 41 - 3.º andar.

LEMBRE-SE
que hoje
"A RAINHA DAS LOTERIAS"
(LOTERIA DO ESTADO DE SERGIPE)
100 CONTOS
INTEIRO. . . . . . 25$000
FRACÇÃO. . . . . 2$500

Faça como tanta gente: compre o seu bilhete de loteria na "CASA GAUCHO", que a sorte o protegerá. RUA CHILE, 3.

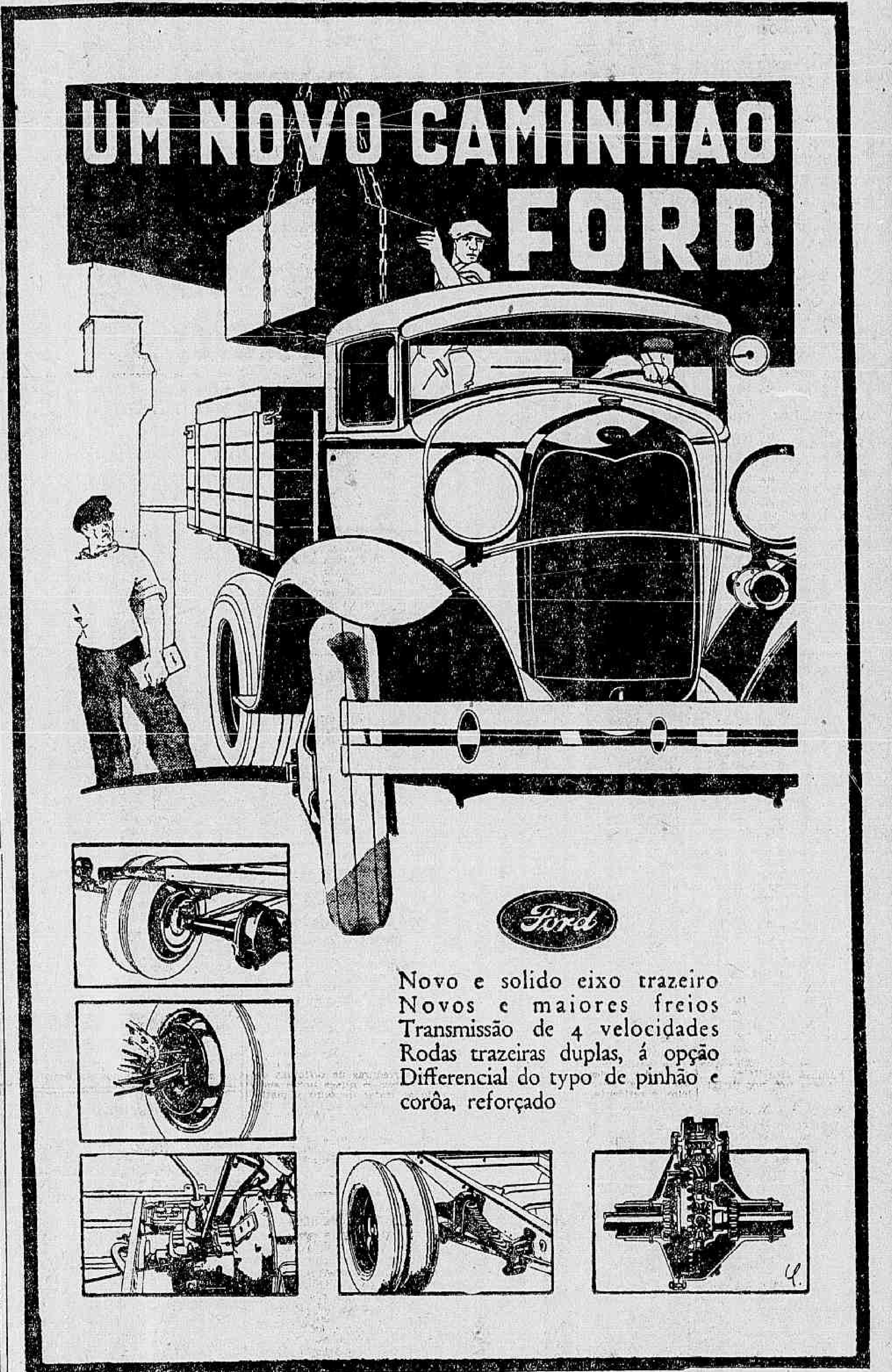

AGENTES AUTORIZADOS NO RIO DE JANEIRO
WILSON. KING & CO. LTD. Rua 13 de Maio, 32 | S. A. R. MATTOS R. Cattete, 184 | S/A. EMP. COMM. S. CHRISTOVAO Rua S. Christovão, 610 | MARIO MENDONÇA R. Dias da Cruz, 107 (Meyer)

INFORMAÇÕES COMMERCIAES

CAMBIO

3 13|32 a 3 7|16 d.

O mercado de cambio abriu e funccionou hontem, em condições calmas, com os bancos bafejados por um movimento mais intenso de offerta de letras, ao mesmo tempo que a procura para remessas era pequena.

Os bancos iniciaram os saques a 3 13|32 d. e compravam a 2 15|32 d., com dinheiro para o dollar a 14$300. Pouco depois, o Banco do Brasil melhorou sua taxa a 3 7|16 d., a que passaram alguns outros a fornecer letras para remessas.

Os papeis de coberturas de Londres regulavam com compradores a 3 15|32 d. e do Nova York a 14$250.

Fechou a 11 1|2 horas sem alteração apreciavel e um tanto indeciso.

OS BANCOS AFFIXARAM AS SEGUINTES TAXAS PARA COBRANÇAS

A 90 d|v. — Londres, 3 13|32 a 3 7|16 d., (libra, 70$459 e 69$818); Paris, $565 a $571; Nova York, 14$440 a 14$530; Canadá, 14$530.

A vista — Londres, 3 3|8 a 3 13|32 d. (libra, 71$111 e 70$459); Paris, $567 a $574; Italia, $759 a $760; Portugal, $651 a $660; Provincias, $656 a $668; Nova York, 14$480 a 14$620; Canadá, 14$620; Hespanha, 1$485 a 1$550; Provincias, 1$500 a 1$560; Suissa, 2$795 a 2$835; Buenos Aires, papel, 4$520 a 4$700; Montevidéo, 8$900 a 9$050; Japão, 7$230 a 7$270; Suecia, 3$930 a 3$940; Noruega e Dinamarca, 3$930 a 3$940; Hollanda, 5$880 a 5$900; Belgica, papel, $403 a $407; ouro, 2$016 a 2$045; Slovaquia, $434 a $436; Allemanha, 3$450 a 3$500; Austria, 2$070; Rumania, $088 a $089; Chile, 1$780; e vales-café, $567 a $574 por franco.

SAQUES POR CABOGRAMMA

A vista — Londres, 3 23|64 a 3 3|8 d.; Paris, $570 a $575; Italia, $768; Nova York, 14$650 a 14$690; Canadá, 14$650; Suissa, 2$830; Belgica, papel, $409; Portugal, $660; Hollanda, 5$890; Suecia, 3$940; Noruega e Dinamarca, 3$940; Allemanha, 3$500; Buenos Aires, papel, .. 4$710; Montevidéo, 9$010; Japão, .. 7$260; e Slovaquia, $436 e Hespanha, 1$505.

FECHOU INDECISO

Encerrou-se, hontem, o mercado cambial, em situação indecisa.

No Banco do Brasil, as taxas eram 3 13|32 a prazo e 3 3|8 a vista, operando os bancos estrangeiros com eguaes taxas.

No primeiro o dollar era cotado a 14$575 a 14$620, e nos outros bancos a 14$520 a 14$620.

O franco e a libra tinham eguaes preços em todos os bancos, $570 e $572 e 70$458 a 71$111, respectivamente a prazo e á vista.

NO EXTERIOR

O mercado de cambio, em Londres, abriu hontem, com as seguintes cotações:

|SN. York, 4,86 17|32; Paris, 124,36; Belgica, 34,96 5|8; Suissa, 25,23 1|2; Italia, 92,92; Hespanha, 48,65; Portugal 108 1|4; Buenos Aires, 35 3|8; Allemanha, 20,42; e Hollanda, 12,10 3|4 centimos por libra.

Vales ouro

O Banco do Brasil, emittiu os cheques-ouro para a Alfandega, a razão de 7$985 papel por 1$000 ouro e cotou o dollar á vista a 14$620.

MERCADO DE TITULOS

Foram negociados hontem, em bolsa, os seguintes titulos:

Apolices:

10 Uniformisadas 1:000$	760$
100 Idem, idem	762$
35 D. Emissões nom. 1:000$.	775$
20 Idem, port. 1:000$	710$
3 Idem, idem	712$
77 Idem, idem	714$
569 Idem, idem	715$
50 O. Thesouro 1930	897$
40 Idem, idem	900$
3 O. Ferroviarias	905$
1 O. Minas 9%	770$
110 Idem, idem	775$
1 Est. Minas 7%. d. 9511 ..	630$
2 Est. Rio 8% p. dec. 2316	580$
93 Estado Rio 4% port., ...	70$

Municipaes:

8 Emp. de 1914 port.	143$
50 Emp. de 1917 port.	138$
40 Idem de 1917 port.	140$
150 Emp. de 1920 por.	129$
40 Idem idem	130$
40 Dec. n. 3264 port.	143$5
14 Idem idem	144$
50 Idem idem	143$

Acções:

60 Banco do Brasil	355$
60 Idem	356$
32 Idem	360$
10 Banco dos F. Publicos, ..	403
25 Petropolitana	115$
10 Brasil Industrial	262$
301 Docas de Santos nom. ..	230$
120 Docas de Santos port. ..	234$
100 Minas São Jeronymo	97$

Debentures:

100 Docas de Santos	177$
100 Usinas Nacionaes	190$

CAFE'

Abriu e funccionou o mercado de café, hontem, em posição calma, com os preços, em geral, accessiveis, não tendo havido procura de maior importancia.

Cotou-se o typo 7, na taboa, á base de 18$700 por arroba, limite esse que foi mantido sem alteração apreciavel.

As vendas realizadas foram de 3.037 saccas na abertura e mais 3.087 á tarde, no total de 6.124 ditas.

O mercado fechou sem alteração e calmo.

COTAÇOES:

Typos	Por arroba
Typo 3	21$900
Typo 4	21$100
Typo 5	20$300
Typo 6	19$500
Typo 7	18$700
Typo 8	17$700

Pauta semanal — 1$290 po rkilogramma.

Imposto mineiro — 4$567 por 1$ ouro, por sacca.

— Em Nova York, a Bolsa accusou baixa de 12 a 14 pontos nas opções do fechamento anterior.

O MOVIMENTO ESTATISTICO FOI O SEGUINTE

Entraram 23.339 saccas, sendo 3.331 pela Central e 18.008 pelos Armazens Reguladores e Autorizados.

Desde o dia 1º do mez, entraram 260.534 saccas; média, 13.712; desde o dia 1º de julho, 3.800.109; media, 11.515; idem, no anno passado, 2.721.137 ditas.

Embarcaram 7.400, saccas, sendo 3.163 para os Estados Unidos, 3.192 para a Europa e 1.045 por cabotagem.

Desde o 1º do mez, entraram .. 261.570 saccas. Desde o dia 1º de julho, 3.864.350; idem, no anno passado, 2.499.791, ficando em stock 208.543; idem, no anno passado, ... 330.438 ditas.

— O mercado de Santos funccionou estavel, dando o typo á base de 17$900 por 10 kilos.

— Entraram nesse mercado .. 40.690 saccas; sairam 25.649; foram embarcadas 33.379, ficando em stock" 1.050.504, contra 1.060.957 ditas no anno passado.

— Por Jundiahy, passaram com destino a Santos, 19.000 saccas.

ALGODÃO

Estavel, com cotações inalteradas e negocios destituidos de interesse abriu e funccionou hoje o mercado disponivel de algodão.

O movimento estatistico foi o seguinte:

	Fardos
Entradas — Não houve.	
Saidas	238
Stock	5.339

As cotações de hontem foram as seguintes:

Preços para 10 kilos:

Fibra longa: — Seridó:	
Typo 3	40$500
Typo 5	39$500
Fibra media — Sertões:	
Typo 3	38$500
Typo 5	35$500
Ceará:	
Typo 3	37$000
Typo 5	34$500
Fibra curta — Mattas:	
Typo 3	35$000
Typo 5	32$000
Paulistas:	
Typo 3	33$500
Typo 5	31$500

O mercado a termo, não funccionou.

ASSUCAR

Firme, com as cotações anteriores mantidas e com negociações em pequena escala, abriu e funccionou o mercado disponivel de assucar.

O movimento estatistico, foi o seguinte:

	Saccas
Entraram	4.880
Sairam	6.570
Stock	457.142

As cotações para hontem foram as seguintes:

PREÇOS PARA 60 KILOS

Branco crystal	36$000	38$000
Branco 1º jacto	Não ha	
Branco 3ª sorte ..	nle.	
Mascavinho	31$000	[illegible]
Crystal amarello ...	34$000	35$000
3º jacto	nle.	
Mascavo	27$000	29$000

Carne verde

Vigoraram hontem os seguintes preços de carne verde:

São Diogo — 1$020-1$180.
Anglo — 1$080.
M. Modelo — 1$140.

CENTRO COMMERCIAL DE CEREAES

De accordo com o boletim fornecido pelo Centro Commercial são os seguintes os preços para a semana:

ARROZ:		60 kilos
agulha esp brilh.	70$000	72$000
Idem sup brilh ..	60$000	62$000
Idem Especial ..	52$000	54$000
Idem. Superior ..	42$000	45$000
Idem Bom	34$000	36$000
Idem Regular ..	26$000	28$000
Japonez, esp.	38$000	40$000
Idem, 1ª	34$000	36$000
Idem 2ª	30$000	32$000
Idem regular	26$000	28$000
Typos Jap. bons .	26$000	28$000
ALFAFA:		Kilo
Nacional ou estrang.	$380	$400
AMENDOIM:		25 kilos
Em casca	17$000	18$000
ALHOS:		Cento
Nacionaes	—	—
Estrangeiros	8$500	9$500
ALPISTE:		Kilo
Nacional	1$600	1$800
Estrangeiros	1$900	1$950
ARARUTA:		Kilo
Araruta	—	—
BACALHAO:		58 kilos
Especial	Nominal	
Superior	189$000	200$000
Escamudo	115$000	120$000
BANHA		Caixa
P. Alegre e Lag.	175$000	185$000
Itajahy	185$000	188$000
BATATAS:		Kilo
Do interior	$560	$600
Do Sul	—	—
Estrangeiras	$320	$800
FARINHA DE MANDIOCA		60 kilos
Fina, P. Alegre ..	22$000	23$500
Entre-Fina	17$000	17$500
Grossa	14$500	15$000

A precipitação do Guarda Civil

CAPITAL 100 REIS

Diario Carioca

INTERIOR 200 REIS

Director : J. E. DE MACEDO SOARES

Anno IV — Numero 889 | Rio de Janeiro, Quinta-feira, 21 de Maio de 1931 | Numero avulso 100 réis

Um abalo sismico em Lisboa

Foram sacudidas todas as habitações — O panico da população

LISBOA, 30 — (Havas) — As tres horas e trinta e tres minutos da manhã, foi sentido aqui forte abalo sismico seguido, quinze minutos depois, de outro abalo de dez segundos de duração.

O phenomeno sacudiu fortemente as habitações, o que provocou certa inquietação entre a população. Até agora, não se registrou, porém, nenhum damno apreciavel.

Os abalos foram egualmente sentidos em Coimbra, Leiria e Porto, provocando viva appreensão entre o povo. Tambem nessas regiões, segundo as primeiras noticias, não se registraram estragos.

NAS DOBRAS DO MYSTERIO

Mais um crime em São João de Merity

O SUB-DELEGADO PROCURA INNOCENTAR O CRIMINOSO? — ATE' AGORA NADA DESCOBERTO — O SABRE NÃO FOI ARROLADO! — A MARCHA DO INQUERITO.

Prosegue na sub-delegacia de São João de Merity, o inquerito para desvendar o mysterio que envolve a morte do inditoso joven Rubens Dias, cujo cadaver foi encontrado dentro de um buraco de cabeça para baixo.

Devido ás asseverações feitas pelo "Diario Carioca", o caso tomou uma outra feição, havendo já o sub-delegado feito diligencias para descobrir o paradeiro do assassino.

Isso na apparencia, porque na realidade, segundo o que apuramos, o inquerito não está sendo feito como devia, sendo bem patente o intuito de que se acha possuida a autoridade, de sonegar aos autos certas provas com que se visa innocentar o assassino.

O sabre encontrado junto ao cadaver, não foi arrolado juntamente com os outros objectos, isso motivado pelo desejo manifestado pela autoridade, que preside o inquerito.

Na noite em que se deu a occurrencia, pouco depois das 22 horas o sargento Araujo e a victima bateram á porta da loja de ferragens, situada á rua da Matriz n. 47.

Attendidos pelo dono do estabelecimento, fizeram ahi uma compra de balas, sendo que duas de calibre 320 e oito de 380. Como nenhum delles tivesse dinheiro na occasião Rubens, deixou a garrucha sobre o balcão da loja, e dirigindo-se ao café onde já fôra empregado, e que ficava ali bem proximo, voltou sem demora, em companhia do sr Ribeiro seu ex-patrão, que, pagou a despesa feita.

Saindo do referido estabelecimento, o sr. Ribeiro dirigiu-se para a sua casa, seguindo a victima e o sargento, rumo á estação.

Pessoa que, se encontrava proximo aos dois ouviu do sargento as seguintes palavras, dirigidas a Rubens: "você vae para perto da estação e se houver alguma coisa dá um tiro que eu attenderei", dito isso o sargento tomou outro caminho, não sabendo para onde o mesmo se dirigiu.

O EXAME CADAVERICO

Tem causado geral extranheza o facto de até ás 15 horas de hontem isso é depois de passadas mais de 24 horas, que o corpo ainda se achasse no necroterio de Merity, para onde foi mandado, á espera do medico legista para ser feita a respectiva autopsia.

Emquanto isso em S. João, já se aventava a hypothese de accidente, hypothese esta inteiramente destituida de fundamento, dada a posição em que foi encontrado o cadaver.

Mas par aque o caso fique perfeitamente esclarecido se faz mister o laudo medico. Que, se trate de um crime, isso é coisa fóra de duvida.

O PAPEL DA AUTORIDADE

A autoridade policial em casos dessa ordem deve agir com grande isenção de animo, porque a sua missão é a de esclarecer, para punir. Ora se assim é não podemos deixar de manifestar a nossa repulsa ante o facto, já referido do sonegamento de determinadas provas junto ao inquerito. Muito embora recaia, a culpa sobre o escrivão, é evidente, que assim agindo elle fez sobre inspiração de outrem.

Aguardemos portanto o desenrolar dos factos. Crime dessa natureza não póde absolutamente permanecer envolto em mysterio.

Importação de machinas

DETERMINAÇÕES DO MINISTRO DO TRABALHO

Somente as machinas, apparelhos e accessorios para as industrias de tecidos, calçados, chapéos e assucar estão, até ulterior deliberação, sujeitas, para serem importados, á autorização especial do Ministerio do Trabalho, conforme resolveu, o sr. Lindolfo Collor e foi declarado em aviso ao Ministerio da Fazenda, para conhecimento das repartições aduaneiras. Os demais, todos, escapam á interferencia daquelle orgão da administração e, assim, podem ser livremente despachados nas Alfandegas da Republica, sem que os interessados precisem nem junto dos inspectores das aduanas, nem perante o alludido Ministerio, promover qualquer providencia em relação ao decreto que estabeleceu restricções á importação de machinismos. O "Diario Official" estampa o regulamento expedido para a boa execução do alludido decreto, em plena vigencia.

Assassinio de um soldado do Exercito

UM CHAUFFEUR IMPRUDENTE E DESASTRADO -- NA RUA VOLUNTARIOS DA PATRIA -- PRISÃO EM FLAGRANTE -- NO SETIMO DISTRICTO

Parece que voltamos áquelles tempos do inicio da Guarda Civil em que os rondantes, no intuito de "manter bem alto o prestigio da autoridade", iam atirando á esmo, iam ferindo e matando, fazendo uso do revólver pelo facto mais insignificante.

Agora, além do revólver elles têm o "casse-tetê", do qual usam a abusam á vontade, como ainda hontem succedeu á tarde no Mercado Municipal, em que foi victima um pacato empregado da Saude Publica.

Pouco depois, um outro guarda, na rua Voluntarios da Patria, esquina da praia de Botafogo numa condemnavel precipitação abatia mortalmente um soldado do Exercito e feria um "chauffeur, a quem déra voz de prisão.

Relatemos o crime occorrido ás primeiras horas da noite de hontem, naquelle local.

QUANDO MAIOR ERA O MOVIMENTO

Precisamente, ás 18 1|2 horas, quando maior era o movimento de transeuntes na rua Voluntarios da Patria, nas proximidades da praia de Botafogo, o guarda civil João José de Moraes n. 892, estava vigilante no seu posto.

Bondes e automoveis, auto-omnibus, automoveis, tudo por ali circulava num movimento incessante.

Os transeuntes, em varias direcções, tornavam ainda mais agitado o transito naquelle trecho.

Nada de novo occorrera ate áquelle momento.

O guarda 892, em passos lentos, pelo meio da rua, caminhava em direcção á esquina da praia de Botafogo, onde terminava o seu posto.

DE MARCHA A' RE'

Eis que surge o automovel numero 1.528, dirigido pelo chauffeur Joaquim José de Medeiros, portuguez, solteiro e morador á rua Fernando Guimarães n. 57, casa n. 3.

Como costumam fazer todos os chauffeurs, Medeiros, que entrára pela rua Voluntarios da Patria, deu marcha a ré ao seu vehiculo, e com grande velocidade, procurava ganhar o ponto que é na praia de Botafogo.

A manobra, além de contraria ao regulamento, foi imprudente e desastrada, porque, sendo rapida, ia atrapelando duas creanças.

O guarda civil n. 892, tendo observado a irregularidade commettida pelo chauffeur, correu para junto do carro e deu-lhe voz de prisão, mandando que tocasse para a delegacia, após tomar logar no mesmo carro.

TENTATIVA DE FUGA

O chauffeur Medeiros procurou apresentar desculpas ao guarda, pedindo que o dispensasse, mas de nada valeu o seu appello, porque o policial manteve a prisão que effectuára.

Tomando caminho da delegacia, ao passar pelo ponto, Medeiros pediu ao guarda que o deixasse falar a uns collegas.

O guarda não deu permissão.

Medeiros parou o carro.

O guarda 892, saindo do logar em que se achava, dentro do automovel, procurava dar a volta, para tomar logar ao lado do chauffeur, quando este poz o vehiculo em movimento.

A PRECIPITAÇÃO DO GUARDA CIVIL

O guarda civil vendo que o chauffeur tentava fugir, não teve a necessaria calma, não fez nenhuma intimação, não usou do seu apito, pedindo o auxilio de outros collegas, não usou, emfim, dos meios prudentes aconselhados para taes occasiões. Pensou logo no "prestigio de sua autoridade", que não poderia ficar abalado com a fuga do chauffeur!

Não se lembrou de que, não havendo senão um quasi atropelamento, a infracção não era punivel com a pena de prisão.

Bastava uma simples parte, dando o numero do carro e fazendo o historico do facto, para que a Inspectoria de Vehiculos applicasse a punição que, no maximo, não passaria de uma pequena multa.

Acostumado, talvez, com aquelles rigores da policia antiga, em que o dr. Attila Neves dizia que preliminarmente qualquer falta de chauffeur estava sujeita a 24 horas de xadrez, o guarda 892, pensando que ainda estamos nos tempos da policia de tyrannos e tyrannetes, num gesto rapido sacou do seu revólver.

Outro qualquer, mesmo fazendo uso da arma teria atirado para o ar, no intuito de intimidar o chauffeur e obrigal-o a parar o vehiculo.

Assim, porém, não procedeu o 892.

DOIS TIROS E DUAS VICTIMAS

No meio daquella lufa-lufa, daquelle movimento incessante de povo e vehiculos, o guarda 892, deu ao gatilho, alvejando o automovel que começava movimentar-se.

Foram disparados dois tiros e foram feitas duas victimas!

O primeiro alcançou o soldado do Exercito Ricardo Page, n. 96, praça especialista da Fortaleza de São João, que estava parado junto ao "Manequinho" na praia de Botafogo.

O automovel parou.

O guarda civil, cheio de raiva, avançou ainda contra o chauffeur de revólver em punho e chegando junto a almofada do carro apontou-lhe a arma.

Mendonça, rapido, tentou segurar o revólver quando foi disparado o segundo tiro, ferindo-lhe na mão direita.

O ALARMA

Como era natural, os dois disparos provocaram alarma, correndo ao local, os chauffeurs que ali faziam ponto e pessoas do povo.

O guarda civil, empunhando sempre o revólver, a todos procurava amedrontar e dizia:

— Não se approximem que eu atiro!

Ia crescendo a indignação popular contra elle.

Entre o receio de alguns, a disposição de uns, e indignação de muitos, ouviram-se os primeiros gritos:

— Segura! Agarra! Lyncha! Mata!

O guarda civil 892 já estava em perigo e procurava abrir um claro que lhe facilitasse a fuga.

A PRISÃO EM FLAGRANTE

Foi neste momento que o dr. Alvaro Cumplido de Sant'Anna, que tudo presenciára, usou do recurso de dizer-se autoridade, conseguindo acalmar os mais exaltados, dando voz de prisão ao guarda civil.

Approximando-se o soldado do Exercito n. 340, do 3º R. I., desarmou o guarda. Appareceram outros guardas civis, que auxiliaram a prisão, sendo afinal o 892 conduzido á delegacia do 7º districto.

A MORTE DO SOLDADO DO EXERCITO

O soldado do Exercito Ricardo Page fôra attingido no baixo ventre.

Poucos minutos teve de vida.

Ainda estavam pedindo os soccorros da Assistencia, quando o infeliz expirou.

O cadaver, com guia das autoridades do 7º districto, foi recolhido ao necroterio do Instituto Medico Legal.

DECLARAÇÕES DO SOLDADO Nº 340

O soldado n. 340 da Companhia extraordinaria do 1.º batalhão do 3.º R. I. que no momento se encontrava nas immediações do crime disse-nos que se achando em frente ao cinema Guanabara ao ouvir os tiros, approximou-se do local, vendo cair por terra ferido soltando um gemido um soldado. Dirigindo-se ao guarda que já punha o revolver na cinta, desarmou-o, e nessa emergencia, chegaram mais dois sargentos, todos do 3.º R. I. e mais um guarda civil, sendo effectuada a prisão do criminoso. O soldado que tinha na mão a arma tomada ao guarda, entregou-a a um dos sargentos. Quando se dirigiam para a rua Voluntarios da Patria afim de tomarem um auto para conduzirem o preso, delles se approxima o agente de Policia Thiers Cardoso, que se inteirando do facto, acompanhou os demais á delegacia.

Affirma ainda que o chauffeur ferido, ficou immovel no local, sendo levado juntamente com o guarda para o districto, de onde logo sahiu acompanhado de um soldado para a Assistencia Municipal, afim de receber os necessarios curativos, visto estar ferido a bala na mão direita.

UM TESTEMUNHO IMPORTANTE

Na delegacia, nos primeiros momentos, era impressão de todos que o guarda agira em defesa propria. Com a chegada, ali, do dr. Alvaro Cumplido de Sant'Anna, tudo porém se modificou. Relatando o facto como o presenciára, o dr. Cumplido de Santa Anna deixon bem patente a culpabilidade do guarda civil no caso. Por isso mesmo, foi o seu depoimento considerado como precioso. Disse o dr. Sant'Anna que, na occasião, se encontrava justamente no local onde se desenrolou a tragedia. Viu o guarda deixar o vehiculo, empunhando um revolver, e fazer fogo sobre o chauffeur, que parecia querer se afastar. Que a bala, errando o alvo, feriu o pobre soldado que, momentos antes, ali estacionara, produzindo-lhe morte quasi immediata. Fazendo fogo novamente, como que irado, o guarda queria, a todo transe, ferir o adversario, o que conseguiu, pois o chauffeur ficou ferido na mão direita, conservando-se immovel. Allega que, temendo justamente represalia por parte dos companheiros do chauffeur, "bancou" a autoridade, chamando logo o guarda civil que se achava proximo ao local, que com o auxilio de praças do Exercito, conduziu ao districto o guarda civil e o chauffeur, emquanto que, em torno do cadaver, começava a agglomeração popular. Ao ferir o chauffeur, o guarda parece que se quiz afastar, no que foi obstado pelos circumstantes.

DECLARAÇÕES DO "CHAUFFEUR"

Depois de effectuados pela Assistencia, os curativos na pessôa do chauffeur, este, acompanhado por um soldado da Policia Militar, voltou á delegacia, afim de prestar depoimento. Falando á reportagem, disse que o guarda foi precipitado, e que nenhum motivo déra para que elle assumisse attitude daquella especie.

Estando com voz de prisão, apenas tinha solicitado do referido guarda permissão para falar a um seu companheiro que estaciona no local onde se deu a triste occurrencia. Que não é verdade haver tentado qualquer aggressão. Vendo a disposição em que se encontrava o guarda, que saltou do carro já de revolver em punho, já detonando, procurou segural-o, o que não conseguiu, por ter sido attingido.

O COMMANDANTE DA FORTALEZA DE SÃO JOÃO NA DELEGACIA

Logo que teve conhecimento da morte do soldado Page, o commandante da Fortaleza de São João, acompanhado de um tenente compareceu na delegacia do 7.º districto, onde foi informado do occorrido.

O "CHAUFFEUR" MEDEIROS

O chauffeur Medeiros, que, como dissemos acima ficou ferido na mão direita, depois de medicado na Assistencia, voltou á delegacia do 7.º districto onde prestou declarações e ficou detido.

O GUARDA CIVIL 892 NA DELEGACIA

Na delegacia do 7.º districto, o guarda civil 892, portou-se de modo arrogante, chegando mesmo a dizer que não prestaria declarações, senão aos seus superiores.

Ao chauffeur Medeiros, ainda ameaçou dizendo que elle não perdia por esperar.

Até á hora em que encerramos esta noticia continuava na delegacia.

O feroz 710

Um homem pacato covardemente espancado — No Mercado Municipal — Com vistas ao sr. Chefe de Policia

Por mais que o dr. Baptista Luzardo, no desempenho do espinhoso cargo que lhe foi confiado na Republica Nova, se esforce para sanear a policia carioca dos pessimos elementos do regimen de tyrannia estabelecido pelo sr. Coriolano de Góes, elles continuam agindo audaciosamente, praticando toda a sorte de violencias.

Temos hoje que levar ao conhecimento de s. ex. mais uma proeza commettida no Mercado Municipal pelo guarda civil numero 710, que ali estava hontem de ronda.

Dizemos mais uma porque ha tempos, esse mesmo guarda, pelo mesmo motivo foi retirado do Mercado.

Eis o caso de hontem:

O sr. Alvaro dos Santos Lisboa, morador á rua João Pinheiro n. 82, casa V, na Piedade, homem pacatissimo e empregado na Saude Publica, estava hontem no Mercado Municipal, quando delle se approximou um individuo desconhecido e sem mais nada applicou-lhe um socco na barriga. Suppondo que se tratasse de uma casualidade, o sr. Lisboa, entrou num botequim e serviu-se de um copo dagua, no intuito de diminuir a dor.

Quando saiu do botequim, o seu aggressor já estava junto a dois guardas civis, sendo um delles o 710.

Vendo-o sair do botequim, o referido individuo deixou a companhia dos guardas civis e, em attitude aggressiva, dirigiu-se novamente ao sr. Lisboa, com a mão no bolso trazeiro da calça.

Temendo ser novamente aggredido, avisou-o de que estava disposto agora a reagir.

Foi quanto bastou para que o guarda civil 710, de casse-tête em punho, avançasse contra o sr. Lisboa, vibrando-lhe varias cacetadas que produziram echymoses no dedo indicador da mão direita, devido as pancadas que desviou da cabeça, na omoplata do lado esquerdo e nas pernas.

Aggredido pelo desordeiro e pelo 710, o sr. Lisboa dirigiu-se á delegacia do 5º districto, acompanhado das testemunhas Waldemar Miguel Pereira, Elias Braz e João Victorino, todos empregados no Mercado Municipal, apresentando queixa ao commissario Quintanilha.

Em presença do commissario e do fiscal da guarda civil, o 710, com a maior insolencia, ainda disse ao sr. Lisboa:

— E você ainda está de muita sorte, porque só apanhou de casse-tête, reagisse, eu repelliria á bala!

O commissario Quintanilha mandou que a victima e suas testemunhas se apresentassem, hoje, para inicio do inquerito.

O sr. Lisboa deverá, hoje, ser submettido a exame de corpo de delicto.

Principio de incendio na rua Buenos Aires

Verificou-se, altas horas da noite de hontem, um principio de incendio na rua Buenos Aires, 137, numa alfaiataria da firma J. J. Corrêa. Dado o alarma, compareceu ao local o Corpo de Bombeiros, sendo rapidamente extincto o fogo.

O sr. Lindolfo Collor em S. Paulo

Havendo corrido boatos tendenciosos a respeito de um supposto incidente verificado entre o sr. Lindolfo Collor, ministro do Trabalho, e o operariado de S. Paulo, boatos vehiculados por alguns jornaes desta capital, que chegaram a dizer que aquelle ministro interrompera no meio o seu discurso, sendo obrigado a abandonar o recinto do Theatro Matarazzo, podemos affirmar ser tudo isso infundado.

O incidente deve ser posto nos seus verdadeiros termos. O sr. Lindolfo Collor leu todo o seu brilhante discurso, sendo vivamente ovacionado pela assistencia. Nesse momento, um operario usou da palavra, criticando as idéas do ministro do Trabalho, havendo, então, protestos de uns e applausos de outros. O sr. Carlos Cavaco respondeu esse discurso com rara felicidade, conseguindo congregar em torno do sr. Lindolfo Collor a maioria dos presentes á grande reunião. A policia tentou prender o operario em questão, sendo disso impedida pelo ministro do Trabalho. E a sessão foi até o fim, com a presença daquelle titular e sem mais novidade.

Ainda e sempre a bacchanal administrativa do Ministerio da Justiça

(Continuação da 1ª pagina).

Ministerio da Guerra, 1:273$000; ao 1º tenente A. A. Ferreira, despesas do M. da Guerra, 5:196$000; ao sr. chefe de policia, para despesas com a recepção do presidente Hoover, 7:500$000; a diversos, por serviços extraordinarios prestados em 1928, inclusive todos os funccionarios da Secretaria do Estado, 43:600$000; ao director da Faculdade de Medicina, para pagamento de taxas a professores, 16 contos; á Casa Allemã, por fornecimento ao Palacio do Cattete, 21:775$000; ao dr. Guaraná, por serviços medicos aos detentos politicos, 5:000$, em 1929. Ao ten. Leonidio Andrade, despesas do Ministerio da Guerra, 3:913$000; ao tenente A. A. Ferreira, idem, 13:196$000; diversas despesas (a dr. Franklim Belfort, 1:660$000) e outros,.... 2:800$; ao tenente A. A. Ferreira, despesas do Ministerio da Guerra, 8:460$000; ao tenente Leonidio Andrade, despesas do Ministerio da Guerra, 2:565$000; ao tenente A. A. Ferreira, para despesas do Ministerio da Guerra, 7:020$000; ao tenente A. A. Ferreira, despesas do Ministerio da Guerra, 4:345$000; ao sr. Mario Cardim, auxilio aos escoteiros municipaes, 10:000$000; ao tenente A. A. Ferreira, despesas do M. da Guerra, 608$000; ao tenente A. A. Ferreira, despesas do Ministerio da Guerra, 6:507$; general Marçal de Faria, 1:200$; ao dr. Mozart Lago (A. B. Escoteiros), 6:000$; ao tenente Laubert, despesas do Ministerio da Guerra, 3:756$000; R. Romano, por uma publicação anti-communista 3:000$000; pagamento de uniformes de motoristas, despesas do M. da Guerra e outras, 5:000$; entregue ao dr. O. Crespo,...... 2:100$000; a P. Nunez Arca, auxilio ao jornal "La Raza",...... 1:000$000; despesas do Ministerio da Guerra e outras, 6:165$000; a d. Gina Romagnoli, pelo fornecimento de um livro, 2:000$000; ao 1.º tenente A. A. Ferreira, despesas do M. da Guerra, 2:818$; á Faculdade de Direito, auxilio para festival de formatura, 12:000$; despesas do Ministerio da Guerra e outras, 18:300$000; adeantamento á Caixa B. Pereira Junior, 10:000$000; ao capitão Nelson O. Sampaio (Ministerio da Guerra, para diarias), 1:470$000; ao capitão A. A. Ferreira, despesas do Ministerio da Guerra, 3:458$; ao tenente Lauttert, idem,...... 4:838$000; despesas do Ministerio da Guerra e diversos pagamentos da Secretaria, 5:324$000; ao capitão A. A. Ferreira, despesas do Ministerio da Guerra, 3:335$000; para pagamento de uma missa em acção de graças, compra de um diccionario, etc., 2:000$000; ao dr. Alfredo Sá, para as despesas do Centenario do Aleijadinho, 8:000$000; para despesas do M. da Guerra e outras, 5:300$000; ao doutor Constant de Figueiredo, 800$000; ao sr. Deicola dos Santos, 1:000$0:00 á Sociedade Industrial Securitas, para obras feitas no edificio do Senado, 19:300$000; ao sr. José Floriano Peixoto, 2:000$000; ao capitão A. A. Ferreira, despesas do Ministerio da Guerra, 1:859$000; despesas do Ministerio da Guerra, 1:096$000; ao senador A. Azevedo, para pagamento de serviços extraordinarios do pessoal da Secretaria do Congresso Nacional, 43:000$000 (recebido no dia 21 de maio de 1930); entregue ao sr. ministro (auxilio ao P. Nicodemus, Magé), 5:000$000; ao general Julio Cesar, para compra de uma lancha (Colonia C. Dois Rios), 10:000$000; entregue ao general Azevedo Costa, 1:500$000.